明治卅九年十月廿四日第三種郵便物認可 郵政局掛號認爲新聞紙類　大同二年七月廿九日　THE SHENG CHING SHIH PAO　(日刊)　星期六　第八千四百三十六號　(一)

盛京時報

西曆一千九百三十三年
昭和八年七月廿九日
癸酉六月八日

本報價目 本埠每份每月一圓一角(國幣) 外埠郵費在內每份每月一圓三角(國幣) 零售每份五分(國幣) 廣告刊費五號字每行十三字一日一圓(國幣) 長期另議

發行人 染谷保藏　編輯人 菊池貞二　印刷人 東光明
發行所 奉天隅田町九番地 盛京時報社
電話 編輯部(日)三二八二番 營業部(日)二〇二二番 營業部(滿)四一六八號 振替口座(大連)一七二五番
支社 [illegible]

論說

弔武藤元帥（傲霜庵）

數日來。外間傳說武藤元帥病矣。逖聽之下。人無不冀其早占勿藥。病勢每有一進一退。爲之一喜一憂。詎料至二十七日午前六時。其病遽革。竟爾捐館。歸於道山。洵不勝痛惜哀悼之至。

日本爲極東武士之國。武人中人格高潔。爲萬人所景仰。作一代之表率者。不一而足。就近代言之。若乃木。若東鄉。均顯而易見者。馳名中外。膾炙人口。此次甍逝之武藤元帥。亦以人格超群著聞。爲人忠亮沈毅。外柔內剛。能得士心。是以出任疆寄。爲關東軍司令官。前後二次。按關東軍司令官一缺。位置隆重。爲彼國軍界最高權威。而重蒞斯職者。除武藤元帥以外。未曾有也。何以臻此。去年日本爲統制在滿四頭政治（關東軍、關東廳、滿鐵、領事館）起見。任武藤大將爲關東軍司令官。爲駐滿日本大使。爲關東長官。所謂『三位一體』是也。在此老將軍寡慾性成。並無一身兼數職之意。惟衆望所歸。三職集於一人而已。

溫厚靜默。爲日本武人之特色。而將軍亦爲典型的日本武士。居常沈默。並不多言。所以彼國軍界中人。尊崇之爲『沈默之巨人』也。溥儀執政會問將軍曰。外間皆稱將軍寡言。果然與否。將軍乃正襟答稱。鄙人亦知外間有此評。然每日言行。清夜反省。尙嫌饒舌。可知其寡言。殊非偶然。實則不過克己復禮的大工夫之片鱗耳。至今日而斯人云亡。併寡言而不可得。嗚呼。悲夫。

將軍之溘逝。由日本方面觀之。其爲一大損失。固勿論矣。締造伊始之滿洲國。亦因此喪失滿日融洽之一大楔子。無論直接間接。所受損失。有過之無不及。將軍當滿洲治安極混亂時。持節蒞任。自此以後。約一年間。北伐西征。日夜盡瘁。席不暇暖。及塘沽停戰協定成立。軍事告一段落。影嚮所及。滿洲國內治安。次第恢復。因之國基漸固。是時勞餘思逸。爲人之恒情。況今年適值殺人的暑熱。相逼而來。人皆避暑海濱。惟在將軍則乘此餘暇。赴奉天海城旅順等處。慰問所部軍隊。至暑熱如何。在所不問。所當記憶者。被慰問之士卒。均爲壯年。而躬親慰問者。係六十六歲之老將軍。巡閱慰問旣畢。回任新京。兩三日之後。竟爾獲病矣。非積勞成疾而何。溯將軍去年離東京履新之日。告其夫人曰。『今乃得埋骨之地！』蓋年邁任重。早已具有一死報國之決心。果如其所言。老臣思國有如此者。日本之有今日。豈偶然哉。

隣邦素稱多士濟濟。關外重職。勝任愉快者。固不乏人。若夫高潔偉大之人格。則後繼恐不易得。所以不禁痛惜哀悼。聊綴蕪詞。謹致唁弔之意。

蘇俄二次五年計劃 漸見成功

莫斯科訊、此間報紙對於一九三三年上半年所完成實業計劃之成績、已做初步之總結、並指出蘇聯生產諸力在城市及在農業區域中間均有迅速之發展、在一九三三年內計劃完成之四大煅鐵廠、兩個已開始工作、第三個數日內亦行開始使用、柴里賓斯克曳引機工廠、烏拉爾機器工廠、四大溶鐵爐、三大敞口溶冶爐、及四個煅鋼廠、皆已照一九三三年規定之工業計劃開始工作矣、在本年上半年內、蘇聯重工業較之一九三二年同時期內增加生產額百分之七點四電氣工業增加出產百分之二十一、本年內蘇聯農場上使用之曳引機共十五萬架、收獲時期應用之收割機有五萬架、曳引機之機頭二萬輛、長形四輪敞汽車一萬輛、其他農用機器亦將不斷增加、『眞理報』根據本年上半年之成績、斷言一九三三年之蘇聯國民經濟計劃將如期全部實現

滬市大規模防空演習

上海訊、據航空界確息、一二八滬戰之役、及最近華北各地之戰、因空軍之威脅均遭重大損害、有鑒於此、數月以來、會有激烈之澎湃、全國之防空運動但國家雖有堅强之空軍、而無良好之防空設備、人民能瞭悉防空之技術、與具備相當防空之智識、則遇敵機來襲時、仍將蒙重大損害、航空署有鑒於此、除於該署添設防空一科外、將組一防空委員會、專事教授人民防空學識、計劃全國防空設備、該會即日可告成立、又據航空署長徐培根氏發表負責談話、謂該署現已指定某重要城市爲防空演習區、並決定即日開始訓練、該城全市人民之防空智識、以十八個月爲期、約於明年十月間可以竣事、屆時即於該城舉行大規模之防空演習、爲演習時將該城劃分若干區、所有全城消防公安諸事宜、完全集中指揮、人民應全體注視主演者所發信號、並得臨時停止交通、禁止人民外出、並演習被彈救護消防熄燈等、與防空有關諸動作行動、將與戰爭時完全適宜、練期十八個月、如感不足時或將長云

張繼之護黨論 國難嚴重非國民黨之咎

南京訊、寧二十四日、晨八時舉行八八次紀念週、到陳果夫張繼蕭吉珊黃吉宸鄭占南祺李次溫全體職員等、陳果夫主席、張繼報告、略謂本人最近常在華北往來、目覩情形、感情實多、國難嚴重、至今已極、而一般人均責之於本黨、謂措施不善、同時黨內同志亦有減少其自信力者、要知國家之陷於目前之情況、並非本黨之咎亦非革命之誤、實緣於不努力最近有人提倡開放政權、實則本黨應、將政權歸於民衆、並非將政權授於少數政客及野心家、即謂之公開、最近一切反動者、均乘機攻擊本黨、我們不能以黨的地位來敷衍各方、黨與政府應該分清、政府如不得已、委曲求全、是一時策略或有可恕、但黨的地位主義精神、則絲毫不可通融、本黨全體極應抱定堅忍不拔之精神、並須認定、一、本黨係革命黨並非政黨、故極須恢復革命精神、二、糾正錯誤之『人生觀』養成刻苦自勵精神、黨員應不避艱難、深入鄉村、推行主義作實際建設之工作、然後方能言鞏固黨基、復興國家、時機緊迫、固不容再事猶豫也云云

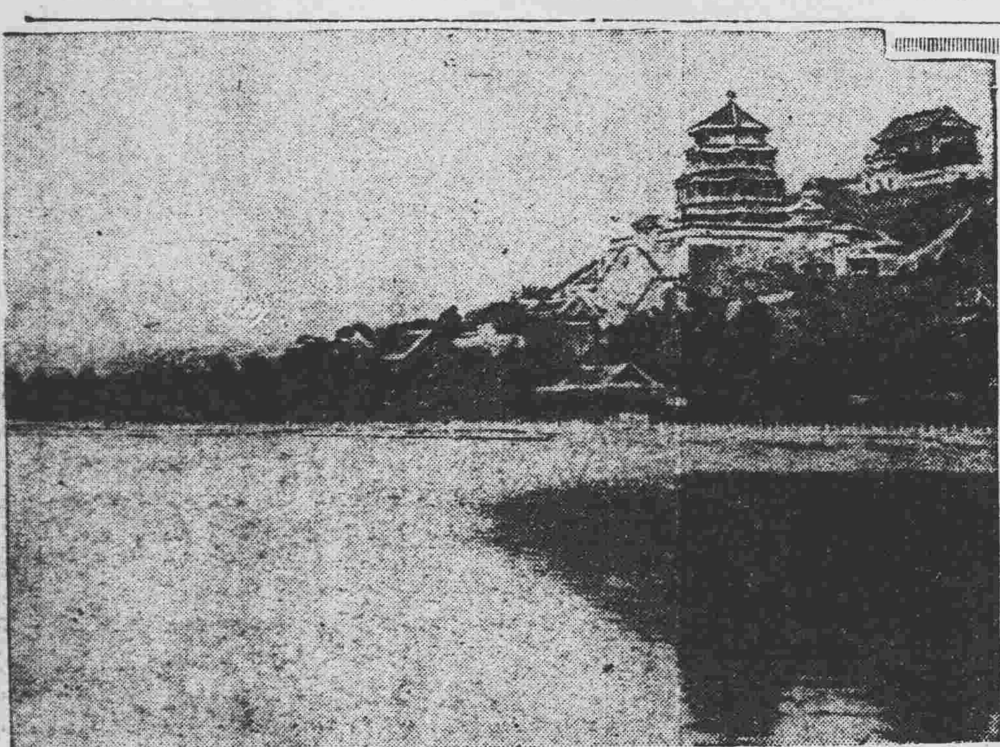

瓊樓玉宇 高處不勝寒
故都萬壽山風景

宋子文遊德目的

柏林訊云、中國財政部長宋子文遊歷華盛頓、紐約、巴黎、羅馬及倫敦後二十二日晨抵柏林、中國駐德公使及使館人員到車站歡迎、德外長牛瑞斯男爵設宴招待宋氏、牛氏現在莫尼曲、未能親自招待、被邀作陪者有德國銀行總裁史沙提、國防軍總司令韓莫斯坦、德國工業管理局長沙拉、德國駐華公使基洛、中國使館參議梁君及其他要人甚多、半官報紙『外交政治通信』論宋子文之行述及宋氏整理中國財政之經過、及彼與國聯之關係及行動該報又提及中德經濟合作之可能、及發展二國之航空、

又訊、宋子文、抵德、德政府代表與中國使署人員皆往歡迎、聞宋氏遊德目的、在與德國實業家及經濟專家接洽、以謀中德實業家相互間更密切的經濟合作、德國實業家現希望宋氏來遊後、當可得中國向德定購貨物之結果、德意志日報今日社論、歡迎宋氏、稱爲現代最顯著而有遠識之政治家云云、

西南政務會開臨時會

香港訊、西南政務會二十一日下午開臨時會、討論、(一)保護各要人辦法、(二)應付五全會、(三)剿共與防共、(四)收編三艦等問題、但陳濟棠擬在海軍司令部下、設海防江防艦隊、張之英、姜西園任正副司令、李慶文調充江防艦隊長、姜西園兼海防艦隊長、據姜西園談永翔艦南來、已抵基隆說、余無所聞、傳孫科派陳劍如月底返粵、有所解釋、

魯省治水問題

濟南訊云、浚治運河、爲山東最大工作之一、因事體旣大、問題較多、籌備許久、現尙未積極進行、北運歷年多有水患整理北運偏重除害、現擬九月測量、明春動工、但恐山東修好河水有灌天津之虞、必須冀魯同時舉行、且北運水源亦是一問題、南運附帶工程均已完畢、浚治運河本身尙須待至明年、惟整理小淸河已完畢一部分工程、只有三閘未修、羊角溝、海口、亦未建設、因需費太多、恐尙須經過若干時日始能完成、記者二十一日、至建設廳探訪該河近況如左、

▲南運河 關於魯南一段運河建設廳對該河附帶工程早經着手整理、泗河工程已完、爲汶河漏水於大淸河、減少運河水量、特修築李平戴村壩、以防止之、現在工程已完、共費欵七萬餘元、附帶工程均告完了、此後即浚治運河、以恢復舊日航運爲目的、測量早已完畢、江蘇會反對山東單獨治運、亦然甚關係、惟工程籌備尙費時間、約須至明年始能動工、

▲北運河 建設廳對整理魯北運河、早在籌備、最近復據陽穀、壽張、聊城等縣人民之請求整理該河、以減除水患、故已決定九月間測量黃河以北臨淸間一段、預備明年春間動工、惟尙有兩大困難之點、(一)浚治池身、水源頗成問題、因在黃河未到魯以前、係仰汶河水以運、自黃河到魯、汶河入黃、加運河水量、借黃河水量亦爲一道、但黃河泥沙太多、恐沉澱運河、亦將如黃河之難治、如從黃底按設水管仍借汶河水源、則需費太多、恐終成夢想(二)魯北衛河曲折太多、爲水患一大原因、衛河爲北運主要河流、治運當然治衛、即單獨整理衛河、亦無不可、但必須與河北分工合作倘山東動工、河北不動工、則河水順流直下北河沿河及天津恭有全被灌淹之虞、最近華北水利委員會在津召集魯冀兩建設廳開會、根本治運暫雖着手議決對德以南之裁灣取直工程、可由山東辦理、但須取得河北之同意云、

▲小淸河 建設廳治理小淸河爲在開濟南至羊角溝海口直接交通、共領得九十餘萬元、於增加水源、建築閘壩工程、已十用去七十餘萬元、現只餘二十餘萬元、只能暫作小工程、已修成者、有濼莊閘、五柳閘、因水高、及舊式閘不靈活、開閘以前由城東黃台橋至濟南、因有一定時間、即由黃台至濟一段、亦須行二日始可到、現在新閘船可隨開、兩小時即可到較前便利多多、且船由小淸河可到北商埠、對北商埠工廠亦少不便利、此外尙有桓台閘、安莊閘、張家林閘三處未修好羊角溝海口亦尙未修好、預計尙需四百萬元、其挖泥船兩隻挖取小淸河底泥用、由陸大工廠承造、現在即將造齊云、

德意志與教廷 華蒂岡條約公布

貝盧玆訊、德總理希忒拉在此間演說、謂德國耶蘇新教堂須自身有組織、與布什維克主義奮鬥教堂目下行爲不足制止該主義之發展、教堂積極保護國家政策及謀國家之利益、故先與莫索里尼簽訂拉特蘭條約又與中國簽約、福音堂亦須謀一淸楚之解決、最好德國有統一之教堂、國家準備保障信教自由、但希望德國之教堂於將來之工作能隨從決心爲國家奮鬪之人云、

又訊德國與華蒂岡之條約原文公佈、條約共三十四條規定德國保障信天主教之自由、及天主教之一切公開行動、以教皇駐柏林代表及德國駐教廷大使爲保障人、天主教士受國家之保護、彼等之收入不能充公目下德國內之司特教區不動、仍繼續維持之、德國天主教居民得享法律權力、天主教組織之財産及收入不能充公、

本日三大張

大連汽船出帆
△青島上海行 奉天丸 八月一日 (上午十一時開)
△天津行 (至塘沽止) 濟通丸 七月廿八日 長平丸 七月三十日
△龍口行 龍平丸 七月三十日
△長崎基隆高雄行 山西丸 八月七日
△新潟伏木敦賀行 河北丸 八月四日
△安東行 天沙丸 七月卅一日
△大阪神戸行 遼河丸 八月十八日
△芝罘威海衛淸州雄基行 龍鳳丸 七月三十日
大連汽船株式會社
船票發售處 日本國際觀光局奉天分局 日電二三九一四 二八六三
仝 大和旅館出張所 (日電四六二一)
仝 城內出張所 (日電三五〇三)
哈爾濱 新京(長春)外各地 日本國際觀光局分局

大阪商船出帆
△開往門司神戸大阪 (上午十時開)
香港丸 七月廿九日
烏蘇里丸 七月卅一日
貝格爾丸 八月二日
西亞得爾丸 八月三日
亞米利加丸 八月四日
烏拉爾丸 八月五日
△開往天津 (到塘沽止)
江龍丸 七月三十日
梅納鴛丸 八月六日
△開往上海福州基隆高雄 (下午三時開)
長沙丸 八月一日
盛京丸 八月廿二日
△船票發售處 滿鐵沿線各站及各埠日本國際觀光局
車船連運票(往復票火車減二成輪船減一成通用期限兩個月)大連門司神戸間輪船票(買往復票返程票價可減二成通用期限參個月)發售
專屬貨物代辦處 各地國際運輸會社
大阪商船株式會社 大連支店

帶喇叭全套金貳拾五圓 收音無綫電機部
和登商行 加茂町四番地 電話四六六九番

癩風疹 破傷 特效藥
井筒 奉天日站市場正門通

阿波共同汽船出帆
△開往芝罘威海衛青島 (下午七時開)
十六共同丸 七月廿九日
廿六共同丸 七月
卅六共同丸 八月三日
△開往芝罘威海衛仁川
△開往天津 長山丸 八月一日
△開往仁川鎮南浦 長山丸 八月五日
△開往芝罘 十八共同丸 七月三十日
△開往營口
阿波共同汽船會社 大連支店
大連市山縣通 電話五〇〇一番 六八九一番

三惠通行出帆
△開往芝罘威海衛仁川 利通號 七月三十日
△開往芝罘西口 泰康號 七月 日
△開往安東 神祐丸 月 日
△開往芝罘 福壽丸 七月廿九日
志康丸 月 日
△開往門字今尾 照國丸 七月廿九日
△開往青島 松浦丸 七月廿八日
電話一一八、三八五一
三惠通行

眼科專門
知識醫院
院址 新京三笠町四丁目廿六番地 (暫時診療所百川醫院對過)
醫學士 知識吉彥

小兒良藥
樋屋奇應丸
強的母性愛的力量
用正當的育兒藥 使不治的病兒復起 救頻死、將天生的虛弱 强健而使之更生。
這個力量是絕對的 這個藥理是唯一的
主効 疳、虫、搐搦、抽風、智惠熱、驚熱、虫熱、乳吐、夜泣、絡便、下胎毒、出花、疹子、胃腸衰弱、其他軟弱小兒
藥價 自二十角至十元 得利包一元
總經理處 大連浪速町 資藥會社
發售處 大阪天滿橋 樋屋合資會社
8—C—6

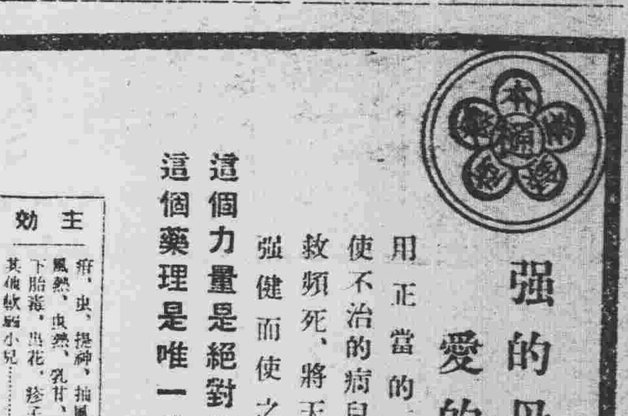

標賣廢品佈告
茲有敝廠除有主要灰棉衣廢品外並有其他廢品共計五十五項擬定於八月一日標賣如有希望標買者請至本廠門前參閱詳細廣告特爲此佈
奉天 小東關軍政部被服廠

招募 初級男女學員
英語班 俄語班
八月初間開班均由讀字母起始

教員 業卒
本校教員爲素有經驗之西人以捷徑叮嚀教法俾促成學員迅速之進步
凡本校卒業者由本校發予証書俾服務鉄路郵電各機關或由本校保荐各洋商
奉天英文打字學校啓
三經路二緯路東口日本警察署對過 另備詳章

博覽會記念大賽馬
開催日 七月廿九(星期六) 七月三十(星期日) 七月卅一(星期一) 八月五日(星期六) 八月六日(星期日) 八月七日(星期一)
◇◇每日午前拾時開始(但雨天順延) 於大連郊外星個浦競馬場
◇勝馬投票券 單勝式 複勝式 各金五圓 各金廿圓
◇附彩入場券金一圓(每日每賽馬時發售附彩)
自常盤橋。旅順。金州。廿井子至競馬場備有駕引乘合自動車
社團法人 大連競馬俱樂部 電三二五三番

恕訃不週
不孝男鑑修等罪孽深重弗自殞滅禍延
顯妣丁母于太夫人痛於大同二年七月二十五日即夏歷六月初四日酉時壽終省寓內寢距生於淸咸豐四年六月廿八日未時享壽八十歲不孝鑑修等聞疾旋省侍奉在側親視含殮即日遵禮成服奉
發引暫厝株林寺另擇吉期扶柩旋里新塋安葬叨在
戚世友寅 誼哀此登報計
聞
哀子 鑑修 繼中 泣血稽顙
謹擇於國夏曆
七月廿七日 六月初六日 接三唪經
七月卅一日 六月初十日 首七家奠唪經
八月十四日 六月廿四日 三七家奠唪經
八月廿八日 七月初八日 五七家奠唪經
八月廿九日 七月初九日 開弔唪經
八月三十日 七月初十日 發引
十一月九日 九月廿二日 安葬
喪居奉天省城大南關標子萓胡同本寓

聲明作廢
啓者茲有李升田買契壹紙計熱地四十五垧三畝七分坐落珠河縣一區會才嶺長發屯四至分明東至王治邦南至本荒西至王張二姓北至邢王二姓又李升田買契一紙計地拾垧坐落與上同東至劉紹宗南至趙姓北至王承元以上買契二紙均於去年四月間珠河變亂之際被匪搶去除呈請珠河縣公署照予備案補發外用特登報聲明嗣後該契二紙無論落於何人之手概作無效特此鄭重聲明
珠河縣 李升田謹啓

聲明作廢
啓者茲有梁富領名荒字部照壹張計荒地七垧四畝四分坐落珠河縣一區會才嶺北長發屯四至列下東至三十九號西至王永富南至四十號北至四十二號又梁富買契一紙計荒地三垧坐落與上同東至四十一號西至四十一號南至四十號北至四十二號本荒以上共照二張均於去年四月間珠河變亂之際被匪搶去除呈請珠河縣公署備案予補發外用特登報聲明嗣後該照二張無論落於何人之手概作廢紙特此聲明
珠河縣 梁富謹啓

聲明作廢
啓者茲有岳鴻文領名荒字部照壹張計地十五垧坐落珠河縣一區會才嶺長發屯東南至大溝北至本姓西至封堆又岳鴻文買契壹紙計毛荒熟地廿二垧坐落與上同東至河西至王姓南至劉姓北至河又岳鴻昇領名荒字部一張計地四十六垧七畝三分坐落同上東至劉李二姓南至李鳳山西北至王治邦以上共照三張均於去年四月間珠河變亂之際被匪搶去除呈請珠河縣公署備案補發外用特登報聲明嗣後該照三張無論落於何人之手概作無效
珠河縣 岳鴻文 鴻昇 同啓

添設派報處廣告
啓者本社爲謀擴充報章起見特在永世街路北添設派報處一所委吳秀時劉震興二君經理其事特披此露
營口分館郭心農啓

打字招生
現在入學之絕好機會 學校之選擇勿誤 制度設備之最革新
一、最完備而實用之課程爲一般打字者聞所未聞
一、富有經驗之教師均爲專才機械師東洋日本各打字機製造公司之技師
一、教師編著各課講義更爲一般打字員所未曾睹
一、滿洲流行最新式打字機十種(當沼式東洋式在內)學生均能練習
一、完全日文漢文英文各班均四個月畢業
一、擇優介紹充當打字員
一、女生備有宿舍男生無
一、簡章附郵票四分即寄(須註明本報介紹)
八月十日入學外埠展限七日
奉天打字專門學校 省城小南關柴草市

南洋兄弟煙草股份有限公司分派股利公告

本公司第十三屆決算之賬目業經徐永祚會計師審查證明並經監察人覆核無誤茲由本董事會議決按照公司章程所規定之成數派付股利定自七月十五日起在上海東熙華德路七百八十六號本總公司及香港鵝頸橋本港公司開派屆時請將股票所坿第一期息票剪下並另紙開明股票上戶名及號數就近到領（除汕粵南洋各埠可各就近妥托該地分公司寄港照領外）所有天津濟南青島奉天漢口廈門福州等埠可各就近妥托該地分公司寄滬照領至本公司派息時間除星期日外上午九時至十一時半下午二時至四時半特此公告 事董會啓

北鐵交涉遲遲不進
蘇聯態度漸呈焦灼

【東京二十八日電】關於北鉄贖回交涉、於七月十四日第五次會商、爾後滿俄兩國、勢至對立、遂無爲空過十日間、蘇俄方面、對斯停頓狀態、極爲焦慮、苦心考究交涉之進展策、駐日蘇俄大使由列寧夫氏、二十七日午后三時、赴日外務省、訪問內田外相、懇談至午后六時之長時間、對於北鉄交涉之打開策、述其熱誠之希望、査北鉄交涉、因蘇俄主張所有權乃索二億二千五千萬金盧布之法外價格、遂致交涉停頓、在此停頓期間、滿洲國當局、陸續發現奉俄協定之趣旨、而謀實行接收之方針、對此局勢、蘇俄大爲狼狽、最近態度、急變軟化、奔走於妥協條件之作成、如二十七日由列寧夫氏會見內田外相時、亦曾披瀝蘇俄之衷情、懇求內田外相之斡旋、而內田外相始終主張既定方針、日本不願參與、儘滿俄兩國行其直接交涉、並懇請由氏向滿洲國當局接洽、並在本日會見時、內田外相提及在利力第二琴平丸裁判事件、蘇俄方面、對於日本正當之抗辯、毫不聽取、任憑一面之詞、行偏袒處理等之嚴行詰難、請蘇俄早爲反省、蘇俄大使承認向本國政府傳達是意、

南海九島初不爲法人發見
日人居住歷有年所

【東京二十八日電】法國政府發出宣言、領有南海中之巴拉塞魯群島矣、日本外務省當局、以該島於數十年前、即有日本人居住其上、且經營事業故於最近將詳細調査、以與法蘭西作領有權之爭執、或出以對付手段、目下正與海軍當局進行協議中、日人在十七八年以前、即渡至該珊瑚島、發現燐鑛、因即經營、於一九一八年十月七日、該島代表、向當時之外相內田伯請願、要求將此群島、附以日本名、確認爲日本領土、又於一九二〇年、有齋藤榮呂者、及其他住民、連名向政府通報、發現十二個小島、更於昭和四年、田中內閣時、亦發生同樣問題、彼時外務省曾與海軍省會一度協商、當時英國據馬來群島、美國據菲律賓、法據安南、日本所持之見解、認爲在其當中之島、爲日本先佔而領有之、徒然惹起國際問題、有招來波瀾之虞、然而此諸珊瑚島、最初爲日本所發現、且有日人開採燐鑛、敷有搬鱗運鐵軌、架有橋樑、投有相當資本、由此觀之、對法政府領有宣言之抗議、殊有充分之根據可恐、目下正致究對策中、

法對日本通告
先佔南海九島

【東京二十八日電】據長岡駐法大使之報告、法政府雖於二十四日與長岡大使以對于華南九島先取得之通牒、但日本外務省、以日人曾有在該島居住之事實、以待調査諸種之事實後、再行答覆、

西讀拉會議
日代表團暫緩出發

【東京二十七日電】擬派遣赴西讀拉會商之澤田公使爲首席代表之日印通商交涉官民代表委員一行、對於對策、須十分研究、故出發延期、預定八月二十四日出發、

石井全權掉尾之演說
力主最惠國條欵

【倫敦二十七日電】經濟會議之總決算本會議、二十七日午前十時一分、開通商經濟兩委員會、報告者及委員長爲極簡單之報告後、移於各國代表之禮儀的演說、午後會議時、石井全權之演說、下略如左、日本代表部、由會議之當初、即主張最惠國條欵之無條件適用、撤去高率關稅輸入分配指數、及其他通商障碍、即不能撤去、只須緩和、遂直裁爽快來此之日本代表部、惟有本自國之見解決定後日至適當之時保留之、於此機會、對於吾國代表部、已得機宜之行動、表明讓膝熱意的支持云云、

黃慕松
告新變情形

南京訊、黃慕松後(十七日)電駐京辦事處稱、本署事務、奉汪院長支、(四日)電後、遂即結束、候機東歸、望催飛機直來爲禱、聞辦事處已與歐亞公司接洽、下星期派一機直飛迪化、最近之新彊問題、內幕仍甚複雜而言、惟要之、亦可謂爲劉文龍盛世才二人之地位問題、就中央方面言、自金樹仁敗走、劉盛彼排臨時維持省政軍務、以迄今日、固猶未確定省府主席及邊防督辦之人選、然亦絕無不用劉盛、另畀他人之意、聞中央方面之見解、以爲黃慕松氏既已到新宣慰、並迭有報告到京、對於省政軍事陳述意見、自宜乘此時會、加以切實之整理、又因新彊財政不敷甚鉅、非由中央接濟、斷難整理、且財政若無辦法、則政治軍務一切亦均無從措手、故會命令中央銀行匯欵赴新、予以接濟、乃欵未滙出、而陶明樾陳中李天笑三人被殺、及黃慕松氏喪失自由之報已到京中央遂將匯欵之命撤回、另謀善後、至陶陳李三人之被殺、係由於黃慕松氏主張設立軍事委員會新疆分會而起、聞黃氏本意、去原欲網羅關係各方軍人、以謀新省之久安、對於盛世才仍有提重之意、且亦無取銷邊防督辦之計劃、不意此事竟引起盛氏之誤會、謂黃立軍分會、將削其兵柄、乃於聞訊之次日、以邀約宴會爲由、誘殺陶等三人、黃慕松氏赴宴甫入門時、即聞槍聲自後院、方欲問其端的、亦即被扣、事後雖經說明設立軍分會之意旨、終未回復自由、蓋盛氏知既殺陶等三人、又幽黃氏、已闖大禍故於本人地位之外、又有任命劉文龍爲省府主席之要求、另近黃慕松氏隨員某某等飛回南京、啟程之前曾對劉盛聲言到京必力請中央發表任命、始得成行、又戴傳賢氏近奉蔣召赴贛、商新疆問題、並有赴新宣導之報、據記者所聞、戴與劉盛二人及其他方面俱無淵源、劉盛等對戴亦僅視爲中央之一員、初無特殊信仰、且戴氏近年佞佛、爲海內所周知、欲合十面對回教勢力極力趣大之斯疆人民收宣導之功、其無裨於事實蓋不待言也、

經濟會議
已閉幕矣

【倫敦二十七日電】經濟會議、由午前至午後、相繼開會、各國代表、相繼演說、麥克唐納議長、臨於會議休會中付與幹部會之決議案、並提議會有經濟通貨兩委員會之報告書、宣四十三頁龐大之報告案、無須討論、全體可決、四時三十八分閉會、即入永久之休會狀態、

美軍對閩行爲
傍若無人
日海軍部頗爲注意

【東京二十七日電】據日本軍部接到情報、福建省在明治三十一年之際、即與日本締結不割讓條約、誓約省內之土地港灣、皆不得租於他國、並輸入外資、擴張軍備、然而美國對於華南之政策、次第露骨、美國軍艦孚魯屯號、竟經由厦門輪送機關槍及航空用零件、更對漳州龍岩間百二十公里之鐵道計畫、應募一般社債資金一千萬元、與以極大援助、且擬於本年中、對福建之海軍、送付潛水艦二隻、飛機六台、高射砲十六台、彈藥五十發、對以上之代償、計畫將以東山灣充美海軍根據地及貯炭場、日本海軍當局、對此事之推移頗重視之、

北寧鐵路全綫
八月一日開通

【天津二十八日電】國民政府鐵道部、頃向北寧鐵路當局命令、該鐵路至遲須八月一日起、開始北平山海關之運行、

湘黨潮劇烈

長沙訊云、中委陳立夫、十九日晚出席中山堂講演、題爲『創造與建設』、聽男女青年甚衆、陳對湖南黨務、主張省四全會應早促其舉行、對辭職各執監委員則決轉請中央一律慰留、

湘省黨潮、以情形觀之、愈趨愈烈、甲乙兩派之陣容、已有露骨表示、雙方旗鼓相當、未肯讓步、緣自執委兼書記長朱浩懷走後、甲派之謝祖堯、彭國鈞、彭運斌、蕭逢尉、蕭焦、宋華國各執監委員、相繼辭職、乙派何鍵、黃家聲、劉嶽厚各執委及監委、雖欲負起責任、照常辦公、已爲事實上之不可能、而甲派執監委員、更於日昨大發攻擊湖南道路協會之傳單、滿城飛揚、指斥該會組織之不合法、乙派亦擬運動各縣下級黨部、發表通電、向中央控告甲派人物、及朱浩懷等、熱在雙方目的、均集中於陳立夫來湘解決、但自朱浩懷離湘赴漢後、據聞已陷及陳立夫、申述湖南黨務之糟、已達極點、並謂本人(朱浩懷)因環境險惡、迫而出走、若實然來湘、不啻身入虎口等語、而陳立夫因黨潮亟須解決、已有來湘之決意(按陳業已抵湘)、甲派在湘勢力、原所持者、爲各縣下級黨部、現下級黨部、多爲乙派藉政府之勢、僅以利祿而拉去、雖有數縣黨委、爲甲派嫡系未曾攜貳、然已不能與乙派爭長短、此次湘省四全大會、經中央核准、已定七月二十日開幕、甲派因失下級黨部之重心、恐於選舉之時、致遭失敗、故相率辭職、陷黨於停頓之中、使四全大會不能如期開幕、予乙派以致命傷、再以擴湘黨委名義、另在南京組織駐京湖南黨委辦事處、表現被乙派把持之不良印象于外界、故日來情形愈險惡、至甲派辦黨人材、原屬不少、其失敗原因約有下列幾點、(一)排擠工作太利害、湘省黨部過去歷史、實爲一部排擠史、如前諸人、均爲甲派所排擠而出者、因排擠工作太甚、而激起之反響亦烈、甲派雖一時取得優勢、然實際已趨於孤立地位矣、(二)張坦然、黃廷蔭殺之被、甲派之注意下級工作者、一爲張坦然、一爲黃廷蔭、黃善計劃而張善宣傳、黃性剛默而張性燥烈、兩人均供職省黨部、結果均因此而爲乙派所嫉、以私通共產之罪、先後槍決、黃(廷蔭)張(坦然)死後、甲派下級工作、無人過問、由是日漸崩潰、(三)重上級而忽下級、甲派之策略、注意於上級活動、如省黨部委員之圈定、張炯、王祺、在中央位置之取得、且長駐首都、冀獲中央之援助、對下背幹部、則忽視之、且運用許多方法、在各縣黨部排除異己、被排擠者遂憤而步入對方、乙派利用甲派此種弱點、極力拉攏下級黨礎、甲派遂因此無法維持其基本力量、以上各點、實爲甲派失敗之因、湘省自有黨部以來、不特對民衆無福利可言、並爲彼輩爭權奪利之工具、可嘆孰甚、中央方面、以湘省黨潮、業成僵局、已無法挽救、將令飭省黨部停止活動、另行指派整理委員、從事整理、乙派聞此消息、已聯絡各縣市黨部、將表示反對、形勢如此、前途未可樂觀也、(屬稿既竟、聞中委陳立夫、已於今(十六)日下午五時、由武昌徐家棚乘湘鄂路快車來長沙、十七日晨七時、即可抵省、何鍵事先接到漢口電告、比派省府交際主任胡陰槐籌備歡迎、並飭工業試驗所派煤氣車一輛、屆時駛往東車站、備陳氏乘坐、省黨部、省政府各委員、均集車站歡迎、並佈置關岳廟省府來賓招待所、作陳氏此來任務、專爲解決黨潮云、

華北各將領皆主
興師撻伐老馮

【天津二十八日電】黃郛、何應欽、頃決定對馮態度、擬用武力解決、據伊等預測、開始攻擊馮軍后、只須一星期可以恢復張垣華北軍閥領首、于學忠、宋哲元、商震等、對之皆表示贊成態度、劉桂堂亦向何應欽派遣軍使曰、須迅速呈請中央、舉討伐之師云云、閻錫山頃明示討馮態度、馮軍敗逃時、當率部下二三萬、在大同附近、遮斷退路、

經會能否續開
惟視美國態度

【倫敦二十七日電】據深井全權談稱會議此際能再開會與否、惟依美國對滙兌安定之態度如何、故現尚難以豫言、但使英美滙兌、歸人爲的安定、以予所見、英美滙兌安定之意志、由過去之事實觀之、仍以美國側爲多、

新編灤東警隊
已蒞唐山接收

【天津二十八日電】解散駐灤地區之救國義勇軍、廿七日午後二時許、乘火車送至馬廠、然火車慢行時、離車逃走者還多、然在灤東地區警備之特別警察隊、是日午前十時半及十一時半、抵唐山、接收一切、聞該隊人數計一千八百四十名

張繼談話

南京訊云、張繼語記者(一)華北辦事處勢將結束、惟須待中央決定、已由辦事處書面呈述理由、廿日中常會可提出討論、(二)張學良處之頤和園古字畫現能否全數交回、因久未與保管方面談及、本人不知究竟、(三)故宮博物院在西安南京上海設分院事、原則已通過、惟須詳察情形方可決定辦法、四)理事會開會後或赴平津一行、

李景樅將出發
試航西北支線
由蘭州至青海西林

上海訊云、歐亞公司總理李景樅二十三日飛平省視母病、該公司蘭州西寧線、俟李返滬後、再定期試飛、西寧機場已由青省府擬定地點云、歐亞航空公司所闢之西北航空線、自開辦以來、營業尚稱發達、雖每次航行、均略有虧折、縱將來之發達、則極有希望、最近該公司又於蘭州至青海間闢一支路、已定下星期二自滬出發、開始試航、至外傳西北航線、因追黃慕松在哈密發生阻碍說、該公司極端否認之、茲分誌各情於次、

據歐亞航空公司總經理李景樅談、西北航線、爲世界各國航空專家所公認最不宜創辦之航空線、蓋因西北航線、路線極長、而需以運輸汽油材料之火車輪船等補助交通、又絕對缺乏、同時又因西北地處高原空氣稀薄、亦爲航空之阻碍、然公司方面能不畏艱苦、向前邁進、居然竟有如斯之成積、亦一慰快事也、雖現下之西北航空、虧折尚居百分之五左右、然將來之發達、甚有希望、因之交通部不惜重大犧牲、極來該線之發達、最近又於蘭州至青海省城西林間、闢一青海支線、定於二十五日會同機技師等自滬出發、先赴蘭州、然後由蘭州另換他機出發試航、至該線之長三百餘公里、係應寧與青海馬麟等雙方之要求而開闢且的、則專在開發該處因該處交極爲不便、擬以此爲開發青海之先導、以前該支線本擬自蘭州起程、俾直達西林路途較近、然視察結果則蘭州至西林間、重轡層疊、西北本屬高原之地、即平地亦較上海高出約二千四百餘公尺之多、維用飛機航行、高度益增、空氣益稀薄、駕駛者種種受其影響、故不如蘭州至西林線之爲便、惟蘭州至西林間路程略遠耳、現公司決定闢此線、但不知其試航結果究何如耳、李氏又對報載西北航線、因第一次遂黃慕松赴新時、經過哈密未停落、以致在該處發生障碍等情、表示極端否認、李謂馬仲英因爲一有實力之人、然公司方面、平素頗得合方之信仰且始日本其營業之天職、對任何政治方面、絕對避免誤會、因之馬氏非特從未有非分之舉、且頗盡地方保護之責、外傳發生阻礙說絕對不確、上次飛機之所以行抵蘭州中止者、實因氣候之阻碍蓋西北高原之氣候、與內地之平原氣候不同蘭州以西每至七八月間、則氣候變化不定、故爲愼重起見、上次只行至蘭州中止、則仍照舊直達迪化、前派赴新疆慰問之秘書王子耀、自乘歐亞飛機行抵蘭州、因氣候關係被阻後現悉第二次歐亞航空飛機出發時、業送王氏赴新、據該公司消息、公司方面因迪化雖有無線電之設置、然現尚不能通報、故已否抵新、尚無報告、前出發之歐亞飛機抵蘭州、公司未接蘭州分站任何被阻之報告、故預料王氏可抵迪化、至黃慕松之回京、公司方面尚不得而知、不過黃如欲歸、則公司飛機到迪化時、隨時可乘、外傳公司將特派專機前往迎接則絕無其事、如黃氏個人能出費包雇、則公司可爲之備一專機否則公司絕不通融、至謂交通部備機前往迎接事、亦恐非事實、蓋交通部並無另備之飛機云、

治外法權之撤廢
確立司法權爲先
立法院長趙欣伯赴日途中談話

【門司二十七日電】爲研究日本國憲法制度、來日途中之滿洲國立法院長趙欣伯、二十七日帶同夫人及男女公子、並立法院職員等十四名、乘烏拉安爾丸抵門司、談話如左、約一個年之預定、研究日本憲法制度、皇室典苑、議員法議員選擧法、視察風俗人情、但於萬事、於金子堅太郎指導之下、進行調査研究、或者以三個月間、先歸國與本國商洽、亦未可知、對於帝政制或其他等、事先請勿質問、此乃研究以後之事、治外法權領事裁判之撤廢、確立司法制度時或能實現云、

華交部復興
郵政計劃

寧訊九一八事變發生、東北三省相繼獨立郵權停辦後、每年損失達二百四十餘萬、若不迅謀補救之策、前途堪虞、至救濟郵政經濟、不外開源節流積極政策、以推廣主旨、消極政策、以緊縮裁員爲方法、惟郵政關係民衆通信社會經濟至鉅、而於文化政治、亦息息相關、擬諸進化過程、固不容步自封、而國難方殷、尤以發展交通、充實民力、部該部特擬具復興郵政經濟計劃、以樹郵政百年之基、茲經探得該計劃如下、一劃撥儲金、劃撥儲金與儲戶實買交易、劃撥欵項極爲便利、各國多已辦理、（未完）

華北人心安定
惟貿易未興旺
桑島總領事之談話

【門司二十七日電】已內定榮轉爲亞細亞局長之桑島天津總領事、二十七日朝、乘門司入港之商船烏拉爾丸歸來、談話如左、

華北情勢、因中日停戰協定中日兩國人、均呈歡欣之色、人心安定、惟貿易不振、又宋子文之歸京、藍錫曼氏之來華諒對華北有相當之影響、一部分人士、咸謂黃郛、顧維鈞等可怪、華北或能有獨立政權之樹立、亦未可知、

黃河水猛漲
黑崗口堤堤冲陷

鄭州訊云、豫黃河黑崗口十八日夜發生險工、經水利局星夜搶修、幸未出險、此壩係清朝修築、以往水勢最兇、時該壩屢未受損、今年因河水過猛致將此壩冲陷數丈、由此揣測最近恐仍飛漲、水漲原因有三(一)雨水(二)雪水(三)地下水今年水漲即地下水發現故特兇猛云、

中國青年
航空熱

杭州訊、中央航校大旗桿大禮堂、十七日晨舉行升旗落成禮、由毛邦初蔣堅忍致詞、航校十七日在大禮堂舉行新生筆試、報名計一千八百十六名醫生檢驗體格及格者、飛行科五十七人、機械科三六七人、十八日風行科尚須繪筆試試後當再復驗體格、始定去留、

王正廷
任靑市長說

北平特訊、前外交部長王正廷十八日由青島過濟南北上、當夜抵津、即於昨日上午八時十分乘包車附掛于北寧、路十二次加車到達北平、據人談稱王此來係料理中國學整頓事宜、並無別項任務、外傳王將任青島市長、確否待證、

崇樓大厦巍巍學府
無關窮苦民衆
中華職業教育社向政府呼籲

南京通信、中華職業教育社第十三屆年會、於本月九日在開封河南大學講演禮擧行、已於日前閉幕、該大會有致教育部一電、請求提倡生產教育、原文如下、

南京教育部王部長鈞鑒、我國承千餘年重文積習、科學未精、產業落後、既已食衆而生寡、遂至財盡而民窮、一般勞苦民衆只知用力而不知用心、多數讀書士夫、只知用腦而不知用手、彼此隔閡、末由溝通、國勢日衰、半由於此、科擧既廢、學校代興、習俗未更、民生益困、本社確切認定非提倡職業教育、無以救社會之窮、更無以完教育之用、十餘年來焦口敝舌、亦既竭盡鼓吹之能事、究竟收效幾何、殊難詳爲估計、比者外交日迫、內亂方滋、學校畢業生徒、失業彷徨、成千累萬、農村破產、舉國皆然、險象環生、勢乃岌岌、凡此內憂外患、有一於此、足以撼搖國本而有餘、從事教育人員、到此眞不知何從措其手足、本社舉行本屆年會討論及此、莫不一致引爲深憂、時適有來自陝西之會員、報告西安附近農民、拆屋售樑、暫求一飽、棄田挪券、逃亡四方、慘痛情形、聞者淚下、益覺今日崇樓厦大、豐食美衣、號稱巍巍學府、作育人才、竟與水深火熱之民衆無關、自問良心、不安彌甚、夫維護國本、救濟農民、誠賴政府、愼選賢吏、嚴懲貪污、致政治於淸明、關係固爲重要、但欲使多數民衆、殖產治生、有業樂業、責任所在、我教育界同人、又烏能辭、本社社員服務農工等校、多能了解勞作意義、極願以身作則、領導青年、是以短衣芛褐、把鋤持斧、與學生操作於農場者、不乏其人、無如下士既聞而大笑、賢者遂不免習俗所移、此則思想照之勢作登高之呼、用以振轉一般社會重文輕實之心理、不能不賴於最高教育行政機關、本屆年會討論、一致主張籲請大部通令全國、切實說明生產教育之重要、勞作教育之價値、並明定學校考績標準、凡能幫助社會生產者、一律予以優獎、同時商請實業部、對於生產優良機關、優獎其技師工作、總期設校授學、一以增加國富爲歸、居肆手工、必以改進產業爲準、上好下甚、古語有徵、草偃風行、影響重大、伏乞大部俯賜鑒察、准予施行、迫切電陳、無任惶恐、中華職業教育社第十三屆全體會員一百五十四人同叩、

共匪禍川眞相
涪陽全區殺盡僅餘七人
南江積穀倉內人頭堆滿
巴中桑園積屍千六百具

重慶訊、因劉鄧戰事而死灰復燃之赤匪、由川陝交界之青草壩重返通南巴、手段較前倍毒、頃據田部剿赤將領何德階等由三台來訊所述匪區人民所受共匪屠殺之種種慘狀、實令人傷心酸鼻、今雖全川將領一致秉承楊命擁護劉(湘)以討赤、羣策羣力、禍或不致再遭、然欲全告肅清、則尚未知在何日也、茲特錄何等通電以偷讀者、俾其知川中共禍之慘酷、而剿赤工作之不可緩矣、

衛略均鑒、竊共匪張國燾陳昌浩徐向前張琴秋鄺繼勛等、自去冬乘川省戰事方酣之際、率領匪隊竄擾川陝邊境以來、迄今瞬逾半載矣、中央既增西顧之憂、川民復膺切膚之痛、通江南江巴中三縣、首當其衝、後先淪陷、兆轉四方老壙溝壑、血流成渠、屍積如山、無論男女老幼、士農工商賢愚貧富、其能幸逃共匪鐵蹄之下三十六斬而僥倖苟生者、可謂盡通南巴三縣鉅萬之民衆而無幾人焉、三縣被陷之時間、不過數月、而三縣人民之慘遭殺戮者達十數萬、公私財產損失之數、何止千萬、舉凡共匪所到之區、現金搜括無遺、糧食積谷罄盡、廬舍坵墟、田土荒蕪、人民除逃者殺者而外、縱爲該共匪所認爲赤匪人民之資格而變死一死者、亦保苟活於俄頃、寄生命於虎口、査涪陽壩一地、全區殺盡僅餘七人、長一地、被坑葬者六百餘人、大河口一地、被坑葬者七百餘人、南江縣府積谷倉內、人頭堆滿、巴中縣建設局桑園內、所起死屍、達一千五六百具、陳家壩挨戶屠殺、靝盡全家、於官兵到達時、婦孺之披蔴帶孝郊外哭迎者、達六七百人、其他鄉鎮被慘殺人數每處亦數十人、數百人不等、尤雜難遍其獸性之殘忍、手段之毒惡實有逾閩獻而無不及、誠人類空前之慘劇、而民族之死活、及國家存亡之關頭也、川民何辜、遭此浩劫、傷心慘目、孰甚於是、德階等較爲餘生、良心未泯、本年一月遂立即誓師、戡亂救民、努力剿滅此匪、出人民於水火、而解人民之倒懸而後已、溯自高壁寨長池諸葛寨羅家壩八廟埡觀光山烏龍埡與該匪激戰而後、步步爲營節節進展、冰天雪地斷兩密粥之炊、彈雨槍林、人懷必死之志、總計數月時間、攻無不克、向之陷於赤匪者、始得次第收復、該匪既因迭次敗潰而有分崩逃竄之勢、人民復額首相慶、而有旦晚全功之期、何圖天不相蜀、大戰重開、霹靂一聲、烟雲四布、復予該共匪以反噬之機、遂令九仞之功、虧於一簣、豐溪壩一戰、寡衆懸殊、强弱異勢、勝敗轉移、於是通南巴而再度失守矣、南經梢蘇之民衆、遂再陷於水深火熱中矣、當華兵節節引退之際、人民扶老攜幼隨軍逃亡、肩摩踵接、路途梗阻、且因連遭大雨、溪澗皆盈、軍民之路死溺死餓死、及自戕而死者、尤不可勝計、或棄子而自姑、或舍婦而扶父、者心、聞者隕淚、此則所目鬼哭神號山岳爲愁、驚令人見酸睹之慘狀、仰天椎心、而太息者也、自數月以來、對於征剿工作、始終努力而未稍懈、官兵久歷彊場、乃始則勝如破竹、終乃功敗垂成、且敗於匪人之犀利武器、不敗於匪人之嚴密組織、不敗於匪人之戰、此尤疾首痛心者也、週者痛定思痛、正則防安惟敵死灰復燃、進竄之野心未已、雖亡羊補之可補、究滋蔓之難圖、瞻念前途、隱憂何極、抑於此一髮千鈞嚴重局勢之下、尤有爲全川軍政首長暨各界民衆痛哭流涕第一告者、涓涓不塞、將成江河、星星之火、勢可燎原、設通南巴不保、其禍必直蔓延於全川矣、設共匪不滅、赤禍必張於錦水矣、

集中力量衆志成城、或則作戰於前方、或則固守於後防、或作實有之聲援、或作財源之接濟、一面治標於目前、一面治本於今後、庶赤焰撲滅、隱患潛消、奠斯民於苞桑、固邦基於磐石、若仍昧於防區觀念、狹於軍系問題、或懷幸災樂禍之心、或肆縱橫捭闔之技、是害人適以害己、禍國亦以禍民、恐湘鄂慘劇、將演於川矣、斯時大錯鑄成、噬臍何及、其危險之鉅、而復忍言哉、今者赤燄正張、來軫方遒、其存其亡間不容髮、不忍不言、願全川中居民、共起圖之、有以教之、第二十九軍第三路司令何德階、獨立師師長劉漢雄、獨立第三司令葉季時、獨立旅旅長張鳳、特務司令馬光、旅長曾起戎、李鑒陶、楊智仁、夏世科、楊持生同叩、

天威牌電泡

電燈之消費經濟

電泡與電氣之消費

電泡既爲電氣變光之器則以電氣之消費愈少而發光愈大者爲理想。惡劣的電泡浪費電氣或致光力不足。當然不能不支付一筆無益之燈費。燈費之主要部分爲電氣之代價。電泡之代價不過在其一成以下。則凡欲謀消費之經濟設有從量燈之燈戶。與其注意電泡之代價不如防止電氣之浪費爲經濟之第一要諦。縱電泡之外觀無異。價値如何低廉。又能如何耐久。倘使用乖離此理想之電泡絕不合電燈的經濟。電氣之消費少而發之滿足而壽命不長不短者乃爲優良電泡之本質。此非經多年之經驗優秀之技術。復以精功之機械幾多之纖細之工程不能製成者也。是以選擇最優良之電泡始能眞正得到電燈費之經濟。例如

甲之電泡 六十瓦特。其代價爲參角。一個可使用一年每日平均燃四小時。一年間支出之電燈費。

乙之電泡 與甲同亮多耗一成電量。電泡代價僅爲壹角五分。此與甲同點之一年間所支出之電燈費。相比較如左。

電燈費單價一基羅瓦特時壹角八分之時

	壹年間之電費	壹年間之電泡費	(合計) 壹年間之電燈費	差額
甲之電泡	拾五元七角七分	參角	拾六元零角七分	
乙之電泡	拾七元參角四分	壹角半	拾七元四角九分	損失 壹元四角貳分

如前記**使用乙之電泡即損壹元四角貳分**

縱使電泡永久保持或其代價不必尚一年間每壹燈須損失壹元貳角七分。燈數若多其不經濟程度不可輕視。故爲謀電燈之消費經濟非選優良之電泡別無他途。

東京電氣株式會社

大連・奉天・哈爾濱

嗚 恢天大業興亞柱石 武藤元帥中道崩殂

關東軍司令部發表、武藤元帥、延至二十八日午前六時四十七分、竟在新京官邸溘然長逝、

又發表、關東軍司令官武藤元帥、二十七日午後、辱荷日皇特賜敕語、午後八時、各幕僚在枕席侍立、由小磯參謀長恭爲轉達、文曰、

卿以關東軍司令官、荷重任於閫外、籌策制宜、宣揚皇軍之威信於中外、處重大之時局、克副朕之信倚、朕深嘉卿之勳績、

又電、武藤元帥、奉敕惶恐具官恭答、文曰、畏奉優渥敕語、臣信義、不勝感激、謹禱聖壽萬歲、

日皇賜敕 特叙男爵

又發表、內廷僻念武藤元帥勳功、特賜授爵叙位如下、

關東軍司令官、特命全權大使、關東長官元帥、陸軍大將、從二位、勳一等、功二級、武藤信義、以勳功授男爵、特叙正二位、賜旭日桐花大綬章、

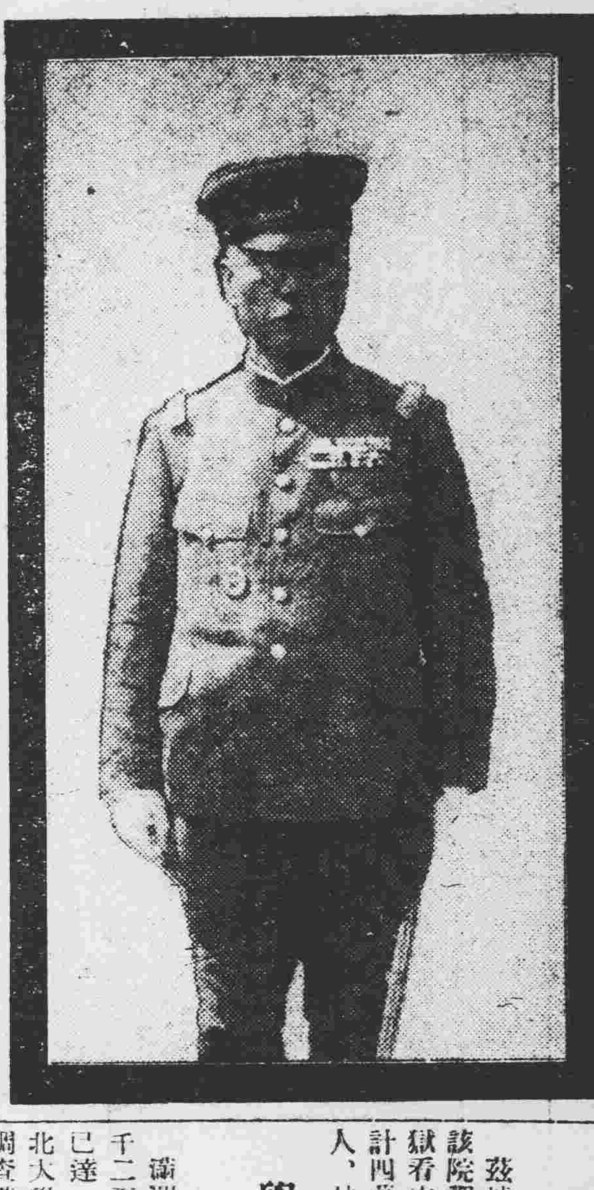

今日在新京舉行告別式 英靈明日歸故山

關東軍司令部發表、武藤元帥之遺骸、歸還內地日程、已決定如左、

▲七月二十九日午後四時舉行告別式、(於軍司令部內)

▲七月三十日午前八時二十分、由新京發、同日午後七時、到大連、同日午後九時頃、用軍艦由大連開航、

▲八月二日朝、到着下關港、是日午前九時、由下關驛發、三日午前八時三十分、到着東京、

▲隨從故武藤元帥之靈柩歸還內地者如左、

一、軍司令部、岡村少將、原田中佐、巽少佐、西大瀬少佐、志村大尉、萬城目少佐、岸本軍醫正

二、海軍、藤森大使館附武官、

三、大使館、林出書記官、鶴見書記官、

四、關東廳、日下內務局長、塩原秘書官、

松木中將暫代軍司令官職務

武藤元帥逝世後、菱川大將來蒞任以前之關東軍司令官職務、暫由第〇〇團長陸軍將松木直亮氏代行云、

瀋境各區長 公開始辦

瀋陽縣爲謀縣境行政及施設庶政起見、經該縣長於視察區村完畢後、即以各區長有恢復之必要、業經呈准省公署、當經分別委定區長九員、各飭前往各區、開始籌設區所、以備辦公、已誌本報、茲該縣於二十八日、據各區區公所呈報、對於區所、已經覓定、現正開始辦公、將來對於刷新縣政之進行上、當有相當之成效云、

各縣拘留犯 計四萬餘人

茲據高等法院消息、最近經該院調查、全省五十八縣監獄看守所、所羈押之囚犯、共計四萬餘人、內有女犯二千餘人、幼年犯人一千三百餘人云、

申令禁止 糧石外運

奉天省署、現爲維持民食、免致高抬價格、特通令各縣長暨警務局長、一律嚴查禁止糧石外運、如有違犯者、即將糧石沒收、並將運糧人嚴辦云、

學徒研究團 公開講演

滿洲產業建設學徒研究團一千二百餘名、二十日到奉以來已達一週間矣、或學習於舊東北大學、或實地視察、以努力調查滿洲國之實力、滿洲國協和會奉天事務局、代表研究團一行、聯諸氏草兒、直接公開於奉天市民之前、於昨廿八日午後六時、在奉天高等女學校講堂、開講演大會、其講演者之氏名如下、

一、演題未定 學徒研究團副團長 關西大學堂長仁保龜松、

二、日本財界之將來、學徒研究團指導 法政大學教授高木友三郎、

三、關於滿洲問題日本內地人之態度及關心、學徒研究團顧問陸軍步兵大佐治田重、

四、以滿洲事變爲轉機、關於學生思想之動向、早大學生 野路武枚、

韋煥章赴京

奉天省公署教育廳長韋煥章、爲請示本年度下學期本省施行教育之方針、特於二十八日上午、搭乘南滿列車、前往新京向文教部及關係方面有所商洽云、

積欠商款善後 整理手續已結束

【新京專訊】滿洲國政府、對於從前東北政府解散後、延擱至今、未經償還之內外各國(日、英、美、法、德、丹麥、中國、滿洲國等)債務、約國幣一千二百四、共計一千一百餘項、先交令奉天省積欠商款整理委員會開始整理調查、於大同元年十月五日、在中央政府部內、增設積欠善後委員會繼承辦理、經銳意研究之結果、審定應行付還之金額約需六百五十萬元、茲決定付還方法如左、

(一)對於一九三〇年以後所訂契約、而其貨物已經繳清之積欠、擬於大同元年度、以百分之三十五、大同二年度以百分之二十之分配法、一律以現金交付各債權人、其餘則以該金額之二十年償還年利三分之公債交付之、

(二)對於一九二九年以前之契約、而物品未經繳清之積欠、須經詳細調查後、決定一最各理之積欠額或損害額、而以如數之前項公債交付之、

依照上項方針、該委員會須與關係各國駐奉總領事及領事官(日本蜂谷總領事、美國愛愛司吉知總領事、德國愛愛路吉開知領事、丹麥愛吉育卵開由領事等)之債權代表者磋商、得其同意後、決定每案件之支付額、對於一九三〇年以後之物品交完者、大同元年度會計中年度應以現金付還之、額爲百分之三十五、此項償還、日本於元年十月二十六日、英國於二年二月三日、德國於二年二月廿七日、美國於二年二月二十八日、滿洲國(包含中國)於四月五日丹麥於二年五月五日、皆已支付完了、而大同二年度中應以現金支付之第二次償還之百分之二十、除英國、丹麥之外、日本(七月十一日、)德(七月十三日)美國(七月十八日)滿中兩國(七月廿日)亦皆已付還矣、對於殘額之份(即百分之四十五)及一九二九年之契約、及物品未完納之積欠、交付與查定額同額之公積、(利息起算日七月一日)該會定七月底發行公債引換證、預定八月即就公債證書、即與上文之引換證交換、該會正積極準備、屆期定可實現無疑、茲將滿洲國政府爲償還積欠已付之金額、詳誌於左、

計開

國籍	支付數額
日本	八八九、一一四、七四元
英國	一八八、九三七、三三元
德國	三〇五、一五四、八二元
美國	二八、四五七、二六元
滿洲國 中國	一〇〇二、八九〇、一二元
丹麥	二、〇九一、五六元
其他	四七九、六五元
共計	二四一七、一二五、四七元

附註 飛行機關係之積欠、因未用滿洲國之名、故刪去、未列於上文、又用公債支付之金額、約有四萬元國幣、擬於八月中用公債交付之、

爲謀省內治安周密 嚴厲取締炸藥

奉天省公署警務廳、爲謀省內各地之治安起見、對於製造及販賣爆炸藥及密秘使用者、加以嚴重之注意、更於日昨以警字訓令所屬各縣警務局、及瀋陽警察廳、對於是項物品、加以嚴厲之取締、並飭將製造之處所詳細調查、以便有所禁止云、

省政空前之刷新 十七縣縣長更調

奉天省公署、爲刷新省內各縣之行政、及獎勵事變以來之功績者、特於二十八日發表、對省內各縣縣長、加以調動、計此次被撤者三縣、調省候委者四縣、餘十縣、爲對調、總計步次共有十七縣縣長之調動計、

▲因事撤職縣長爲 鎭東縣長張樹椿、法庫縣長李澤生、懷德縣長馬春田三名

▲調省候委者爲 昌圖縣長欒自新、撫順縣長夏宜、北鎭縣長夏鍾秀、梨樹縣長曲廉本四名、

▲調動者爲 錦縣縣長谷金聲、與西豐縣長馮廣民對調、盤山縣長孫威以尹永禎充任、調金川縣長魏運熙、調長北鎭、台安縣長鄧炳衡、充法庫縣長、鳳城縣長康武、調長梨樹、安東縣長王介濟、調長昌圖、双山縣長趙仲公、請假照准、遺缺以海城縣長孫文敷調充、遺海城縣長、達、調充撫順、康平縣長關恢原、調長双山縣、

▲新任者爲 張徵乾充任鎭東縣長、周文英充任金川縣長、常毓基充任鳳城縣長、齊書春充任康平縣長、李端凝充任盤山縣長、孫潤蒼充任懷德縣長、于長卿充任台安縣長、各員於發表後、當即開始蒞新云、

市署職員考績辦法 擬定加薪數目

奉天市政公署、爲獎勵所屬職員、特對於各職員等規定、每六個月、舉行考察成績一次、以便獎勵、茲本年度各員之考績、業經飭由各科詳加核辦、關於加薪獎勵辦法當由會議決定如下、

科長三十元至四十元、秘書二十元至四十元、課長二十元至三十元、主任十五元至二十元、課員十元至十五元、辦事員五元至十元、僱員 仝

所有成績優良之職員、即行按照批定之加薪、於決定後、概由本年七月份起實行云、

天氣豫報

廿八日南西風 曇

廿七日之溫度 最高 廿八度九 最低 十五度九

關東軍司令官缺 菱刈大將繼任

東京急電 武藤元帥所遺關東軍司令官一缺、刻已決定以菱刈大將繼任、

又電 齋藤首相、定於二十八日午前六時半、參入葉山御邸、恭謁聖上、伏奏菱刈大將繼任關東軍司令官、請旨、午前九時半、舉行親任式、

菱刈大將、鹿兒島縣士族、現年六十三歲、明治二十七年、畢業於士官學校、歷任第二十三旅團長、戶山學校長、由奈良要塞司令官、第八第四兩師團長、台灣軍司令官等要職、現具從二位、勳一等、功五級、

熙洽代表滿洲國 扈從金棺至東京 今日告別式執政親致弔辭

【新京專電】武藤元帥英靈、三十日離京、東歸蓬萊島、已詳前電、茲者政府當局、決派財政總長熙格民、以滿洲國代表之資格、扈從金棺、送至東京、軍政總長張叙五、送至大連、又二十九日在新京舉行之告別式、當由執政蒞場、親致弔辭、

宇佐美局長 視察航運

宇佐美鐵路總局長、協同滿鐵本社山西理事等、於廿七日夜、由奉天出發赴哈爾濱、由哈爾濱至同江、預定一週間、視察松花江之航運狀態云、

東邊剿匪開始 第二期討伐

盤踞東邊地帶之匪團、經日滿兩軍及警察隊、積極痛剿之結果、業已次第肅清、第一期剿匪工作、已經告一段落、現開始第二期討伐工作、瀋海地區警司令、已督隊向吉林省境磚廟子地方出動、開始討伐該地帶之匪團云、

登記規則 部、適用

奉天高等法院、頃奉中央司法部第三七三號訓令、大致謂案查民國十八年十二月間司法行政部所公布之法人登記規則、及其他關係法令、既與滿洲國建國宣言主旨、以及國情法令、均不抵觸、自當援用除分行外、合亟令仰該院、轉飭所屬一體遵照云、

奉山路造報 工役統計表

奉山鐵路局、關於皇姑屯、大虎山、通遼、溝帮子、營口錦縣、北票、山海關各站工役早經調查、現已查竣、造表呈報交通部、茲將各站工役統計人數詳誌如後、

司機十八人、學習機機二十九人、司爐三十九人、學習司爐五十二人、擦車夫五十七人、煤水夫日二人、煤水夫三十二人、木匠七人、調車夫三人、閘夫二人、出查夫九人、庫守二人、庫夫九人、水塔夫十七人、雜役三十七人、鐵匠四十六八、裝車夫十八人、檢車匠五十八人、檢車夫二十八人云、

舉國哀悼

溥執政談

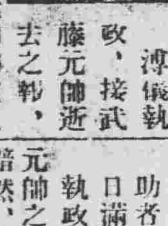

溥儀執政、接武藤元帥逝去之報、遂黯然無語、念想元帥如慈父之溫容、不勝追慕、甚爲失意之模樣、而側近者、亦不覺潸然淚下、執政素常甚慕武藤元帥、故此次接元帥之訃報、談話如左、

有如失去慈父之感、元帥人格高潔公平無比、爲滿洲國及全滿三千萬民衆之最大理解者也、並爲最大之援助者、此次 元帥急逝、乃日滿兩國之莫大損失、執政以如上之言、藉表哀悼元帥之意、現略爲休息、以示黯然、

鄭總理談

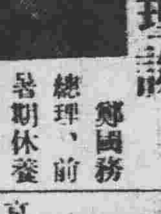

鄭國務總理、前暑期休養滯在大連、接武藤司令官危篤之報於二十七日年後四時半出發之列車歸京、在車中聞元帥逝去之耗、異常悼惜、謂

元帥近日身體異常康健、不料遭此殀折、殊屬意外、余頭腦已亂、蓋元帥去世、不惟於日本飲憾、滿洲國亦蒙重大之損失云云、

謝總長談

接司令官危篤之報、由大連急就歸京之途、鄭國務總理、在車中忽又接元帥之訃報、遂黯然談如左、

實失去最可惜之人、乃日滿兩國之一大損失、與武藤司令官、由去年到任以後之相知、但至誠溫厚、可謂稀見之人格者、夫日滿兩國間之關係、能保持圓滿協調者、惟有司令官是賴、凡事均非常慎重、吾等滿洲國人深、敬慕司令官者也、

臧省長談

接武藤元帥逝去之報、奉天省長臧式毅氏、悄然談如左、

今已接武藤閣下之訃、誠可謂舉國上下之不幸、但此亦屬無法、閣下建國以來、爲滿洲國盡莫大之力、誠堪欽佩、非特爲滿洲國、閣下即對東亞永遠和平之確立、亦有多大之抱負、今未見其抱負之實現、即行逝去、誠尤可悲悼、幸建國已及二年、基礎鞏固、諸般事業、亦皆就緒、今後繼嗣閣下之意志、努力更使滿洲國之健全發展、回憶十日來奉時、曾有種種之談話、赴連之際、在火車站之會面、乃爲最後、種種皆如夢同、

民政廳催報 公務成績表

奉天省署民政廳、現爲注意各縣之公務、及設法考核計、特於二十七日通飭各縣長、速遣各該縣公務員之成績表、限於日內務齊來廳、以資備查云、

各縣民衆學校 暑假後一律成立

奉天教育廳、查省城民衆學校、早已成立、各縣民衆校、迄未成立、茲爲澈底普及民衆教育計、對於各縣民衆學校、擬暑假後、一律成立、已於昨通令各縣教育局、進行籌備云、

奉山路指定 套鉤段站

奉山鐵路局長闞鐸、現爲促進路務計、特行規畫指定、各段站車輛套鉤、決定八月一日實行、茲將各站套鉤地點、詳誌如下、

皇姑屯、新民、大虎山、溝帮子、錦縣、興城、綏中、山海關、新立屯、通遼、盤山、營口、義縣、口北營子、北票、鞍山、古冶、唐山各站、現已通知各站一體遵照云、

縣警局會議警備

瀋陽縣警務局、因縣境自入夏以來各區匪徒時起爲患、擾害村民、搶劫燒殺、不一而足近更有大帮胡匪、出現於境內之第八區雖由軍警協力勦擊潰散、究亦警團防範之不足、致各區鄉村盜匪橫行、頃該局有鑒於此、特於二十八日、召集所屬各區警團官長、開會協議今後對於縣境警備之辦法、以期鞏固夏防、而免匪徒之擾害云、

如發生毆警 送廳重懲

瀋陽警察廳長齊恩銘、近查各署警士、時有執行職務、被人毆打情事、殊失警察之威信、特於昨通令各分署、嗣後如再發生此項情事、應將毆警之人送廳、嚴爲懲辦、以全警察之威信云、

捉賊驚賭

大南關下頭、蓮花房胡同住戶陳秀山家、二十日下午、招集三人在家看紙牌、正在興高彩烈之際、忽有巡警二人闖入、大呼拿賊、各賭徒疑爲拿賭、遂紛紛逃去、事後始知拿賊、然已飽受虛驚矣、

推倒泰山

窰坑、住有東山東人趙泰山趙海波二人、係屬叔姪、均以販賣蔬菜爲業、惟海波無妻、海波時宿暗娼、廿七日被太山查悉、怒罵其侄、海波口亦不遜、太山怒上加怒、擬上前抓獲毆打、不意海波性質粗魯、竟將其叔猛力一推、推倒在地、跌破頭皮、血流不止、經人扶起、爲之拭血敷傷、並相勸慰、一面令海波叩首賠禮了事、有奕、

黑河一帶頓成澤國 居民避救狀况非常混亂

哈爾濱電、黑龍江江水、至二十七日終、氾濫至大黑河郊外、及其對岸黑河之郊外、均行浸水、瀕於將溺死之狀態、故極力救濟避難民、現該地方呈非常混雜、諒有莫大之損害云、

忿恨毆夫

小南關通天街、住戶葉振家、素無正業、遊手好閒、性嗜鴉片、而日用艱窘、每有一日不舉火之嘆、其妻曾氏、年逾花信、貌亦不惡、性情粗暴、而甚有操守、爲人作工、得資生活、且積蓄五元有餘、詎廿七日早晨、葉某起床、暗窃該洋、擬作吸煙之用、被曾氏查覺、當面詰訊、不肯交出、該氏强由業某身上搜出、怒從心起、將葉按倒在地、口咬手捋、葉身弱、無力反抗、僅罵詈而已、鬮由同院住民拉拉方休云、

跌入尿坑

大西城門外、順城街北頭胡同、廿七日午後一時許、有康小四者、以販賣糖塊、爲業、至該處、將糖箱放在廁外、入廁便溺、失愼滑倒、跌入尿坑、急呼救起、站立廁旁、尿水順衣、點滴滿地、一般行人經過該處、皆掩鼻而過、該康某無奈、將衣盡脫、擰尿水、穿帶完好、拾得糖箱而去云、

賣花挨打

大西關啓字里、二十七日上午十一時許、有一推車賣花者行至該處、適該胡同住戶王某出來買花、挑看多時、並未買妥、且碰落花朵一枝、賣花人心頗不悅、王某即用好言相向、該賣花者復口出不遜、王某頓爲憤怒、將賣花者暴打一頓、復欲扭至分所理論、嗣經行人某解勸、始行了事云、

車夫倒霉

山東傑附近、有山東人孫洛九者、在該處種有香瓜地一塊靠西有南北大路一條、廿七日上午、李某赶大糞車一輛、行抵該路、因凸凹不平、以致翻車、糞箱摔破、大糞流溢滿地路旁香瓜、被汚若干、李某週身衣服、亦被汚不堪、孫某以香瓜被其蹧蹋、令其包賠、李某不允、彼此口角、嗣經好事者出面調解、由李賠洋八角了事云、

因車互毆

小西關什字街南胡同、住戶關某、有自行車一輛、日前被其友人毛子忱借去、于二十七日送回、周子忱走後、關某將車細看、車體撞折、車又亦有裂痕、關某將該車推着、找周某理論、周某堅不承認、聲稱不是我撞壞、你有意訛人、關某所爲憤怒、致二人扭作一團、嗣赴分所理論云、

樹流聖水

城東三十里山梨紅屯村南、毛家坟、有楡樹一顆、根小梢粗、忽於前日由樹中與出小洞一個、往外流水、附近村人、多往接聖水、醫治目疾、效果良好、故近日來往來求接聖水者、絡繹於途、該樹下香灰、亦積至甚、原噫、愚民誠可笑矣、與之玩笑曰、爾力眞大、推倒太山云、

三角地帶平穩 鄧匪覆滅岫巖安樂

曾擾亂滿洲國治安之三角地帶岫巖縣匪賊、自去年迄今、依日軍之討伐、故鄧鐵梅及其他大小匪賊、均被掃滅、所以現下一變而爲極平和之境域、縣民謳歌王道政治、據最近情報、謂人民對學日語之熱度極爲旺盛、在縣城內以公費立日本語速成學校、入學者達二百餘名之衆、校長由縣內務局長兼任、教師由日本人及翻譯等三人担任之云、

長泡子 添設警區

【安東】本市警察署、現奉省令、由八月一日起、實行改爲警察廳、所轄大東溝、第四分局、劃歸地方警察署管轄、因地面遼闊、擬在長泡子、添設一分局、而第四分局、原管轄二十一村、此次劃出六村、併入新添之長泡子警區內、關於分局長一席、業已內定云、

縣署嚴防水患

【安東】縣公署現以連日降雨、鴨綠江之水勢、平均激增六尺以上、恐有泛濫、爰由二十三日起、派土督科、各遣安人、晝夜分組、梭巡江隄、此外江隄各閘口、亦均派人護、防止求水上岸、侵入市云、

水警注射船

【安東】本市水上公安局、現以炎夏期間、舟子之衛生、多不講求、恐其傳染疫病、爰行法射藥針、以資預防、於二十六日上午、派衛生隊長、會同防疫醫官、在海關碼頭停泊注射各船夫、下午在東尖頭、同樣注射云、

商會改選終了

【安東】本市附屬地滿商會正副會長、任期屆滿、照章改選、曾於本月十六日、選定評議員、二十五名、於日前二十三日、仍在滿商學校、由評議員中、互選正副會長、同日揭曉、計前任正會長史贊堂、副會長蘇雲舫、仍行連任云、

全縣面積戶口

【安東】縣公署最近調查、全縣面積、七千五百六里、市內四十一六里、又四分之一、四鄉之戶口、共二萬七千四百零四十九名、市內一萬五千六百零五戶、男女九萬八千六百三十一名云、

村民新有槍械 一律起槍證

【錦西】縣公署與治安維持會、參事部、於昨二十四日、在縣署開議、凡各區村、民間所有自衛槍彈均限於一個月內來縣領取槍證、並開照明械名稱、槍身號碼、子彈數目、一概標明、免費領證、倘逾期不領、一經查出、歸官沒收、並治以違令罪、刻正在一區界內入手實行中、

股匪綁票

【輯安】外岔溝北大横路溝住戶劉慶文、家道小康、胡匪早就覬覦、七月廿二夜十二句鐘、突來胡匪十四名、武裝齊全、猝將劉慶文架走、逃避他處、查如黃鶴云、

來函照登

貴報登載敝廳考驗司機譯官舞弊敗露一節詳閱內容、較與事實不符、查敝廳技正室警長高恩成前向汽車行索借各節、已經查實、當以有玷警譽、即行撤革、此爲人所共知、至技正寺村安雄日前、因染病請假數日、與此案並無關係、即希惠賜更正、以昭核實、至爲紉感、瀋陽警察廳啓

冠蓋往來

▲板本〇團長、廿八日午后十一時四十五分、離奉赴京、

▲佐堂滿鐵理事、廿八日午前廿分來奉、

▲阿維德惠略爾曼駐日芬蘭代理公使、廿八日午后二時十分經由安奉線來奉、

217

世界珍聞及其他……

馮煥章 對吳懺悔 倒戈罪過

張家口函云、馮玉祥近曾致一長書與吳子玉將軍、表示二次奉直戰時、倒戈袒張、至今方知爲平生最大錯誤亦即最大罪過雖百身而莫贖、蓋張氏父子之誤國、誠意想不到、請吳爲上帝之慈愛、赦其已悔之罪過、最後並云祥年已老、痛心國政之渾亂、奸黨之橫行、決不能因年老而坐視、有一分氣力卽幹一分氣力、功敗在所不計、毀譽尤非欲聞、區區此心、祥不愧天帝而已、……右圖爲馮玉祥最近攝影並其題字……

世界第一古畫收藏家 巴納斯的藏畫室

美國賓夕法尼亞省有一個著名科學家阿爾勃德巴納斯、是哥倫比亞大學的教授、研究醫化學、發明一種銀卵黃素、是現時眼醫上所不可缺少的貴重藥、巴納斯因爲發明銀卵黃素之故、得美政府的獎金和獨製特權、因之獲得財產數千萬美金、是賓夕法尼亞省的首富、現在巴納斯已經六十多歲、在五十歲時開始收集世界名畫、以作垂暮之年的娛樂、至今十餘年、不惜金錢、所收名畫爲數甚鉅、然而巴納斯一大半的家產都化費殆盡、據哥倫比亞大學藝術院主任葛拉肯博士的調查、世界上所有一切名畫的收藏家、無論以數量或價值而言、都要推賓夕法尼亞省的巴納斯氏爲第一位了、

巴納斯在賓夕法尼亞的故鄉建造一藏畫室、這所藏畫室中、收貯名畫的、好像銀行中的庫房一般牢固、全屋的牆壁都是避火磚砌成、以防不測、壁上張掛着畫軸、每日更換、巴納斯氏除了到外邊去收買名畫之外、終日所忙碌的是整理的工作、雖然年事已高、但是精神十分好、身體很康健、或者因爲浸沉於名畫之中、融融洩洩、自得其樂、足以娛晚年而養身靜心之故、

巴納斯所收集貯藏的名畫、都是絕世的巨作、法國名畫家保羅舍贊晚年的絕作六大幅、和法國油畫宗師李諾的六巨幅所配合的十二幅名畫、是藝術界中無價之寶、巴納斯在一千九百廿一年在歐洲收得五幅、其中還有七幅、六幅收藏在俄國莫斯科公爵的藏畫室中、俄國革命之後、流失在外、巴納斯在瑞典一家舊書店中偶然遇見、於是出巨金收買了、還有一幅到一九二九年才在巴黎發現、因爲物主不願出售、經商數月、終於出了二十五萬美金成交、巴納斯的酷愛名畫、因這一次的交易而轟傳了歐美、據說這十二幅巨作集合之後、現在可值千萬元美金之譜、但卽如出資萬萬元、巴納斯未必肯出售、因爲他並非以營利爲目的、是專門收藏以圖娛樂的、

巴納斯的名畫收藏室中、有一部是古畫、西班牙十五世紀的一代油宗匠格勒科所作古畫盡爲巴納斯收藏、十六世紀時比利時名家魯本茲、和十八世紀時的西班牙名家哥雅都是近代西洋畫系的師宗、他們二人的遺作、除散失者之外、所留存的都被巴納斯出重金收買了去、他如李諾的名作二百五十幀、舍贊的名作一百幀、畢克莎氏四十幀、亨利馬蒂四十幀都是藝術界中著稱的傑作、藏在巴納斯藏畫室中、

巴納斯的藏畫室中、有一部專藏中國古畫、這一部分的桌椅器械都是中國式樣、以示區別、據說巴納斯派人在香港收買中國名書畫、已收買者亦有數百件之多、皆中國第一等的名書畫、中國的畫法與西洋絕對不同、巴納斯爲求完全所以也有收藏、

在許多名畫之中、有一幀舍贊在世時認爲生平第一得意傑作的『撲克遊戲圖』、現在有人出價三十萬美金向巴納斯收買、但巴納斯未允有一幅李諾的『出浴圖』在五年前已有人估值二十萬美金、今已不止此數有一幀亨利馬蒂氏的模特兒畫、法奇特外人見之、以爲三四歲小學所塗的畫、筆畫歪斜不正糊塗異常、但有人估值二十五萬美、這幾幀名畫是巴納斯藏畫室中最名的貴有一幀中國畫亦估值二十餘萬、是晉時古畫也是名貴的一幀、巴納斯珠藏甚密、輕易不肯示人云

菌虫助偵探 破獲慘殺案

巴黎跑馬場、發見一無名死屍、裝在一布袋裡、驗而易見是謀殺案、但不知被害者是誰、兇手是誰、起因爲何、又無線索可尋、其時有一細心偵探、把布袋研究、用顯微鏡審視、發見許多微小菌蟲、躲在布袋角裡、經過研究、這種微小蟲、常生在極黑暗的地方、即如地穴土窖之內、因此就想到這個被害者是個地穴賭窟一類土窟、從這方面去明察暗訪、不久便破案兇手、是幾個輸錢最多的賭客被害者是一個贏錢最多的賭客、因爲不肯輸家欠錢、起了衆怒、把他弄死云、

中國名人 楊杏佛軼事

楊杏佛被刺後、各報常載其生前乃詩詞、今楊氏葬矣、蓋棺論定、自當俟論世之立言者讀科學社祭文、悵觸萬端、所謂……『……』者、實皆對事而不對人蓋楊氏乃一革命的科學家、爲人處世、一本其科學方法、故其『筆』『舌』之鋒、雖云『銛銛』頗皆公而非私、爰書其軼事數則、以證吾言之不妄、

楊氏掌教前國立東南大學時會該校聘江亢虎氏講述社會主義、其辭由學生筆記、按日布之校刊、楊氏見其所講謬誤頗多、一再爲文於校刊非難之、該校當局加以勸阻、而楊氏自以研討學術爲是、不之聽也、

商務印書館所出之楊氏演講集、內有辦事方法論、爲氏在東南大學所教之講義手稿、識者咸重之、而氏一生作事、更無往而不依爲準則、其富進取積極精神、蓋完全爲科學化者事、一日悉汪精衛氏由平到寗中山先生逝世、楊氏籌備葬事、遍訪不得、忽遇於鼓樓途次、忻然隨至寓所、不謂坐談未及數分鐘、汪夫人陳璧君忽出逐客、正色謂楊曰、『……汪先生身體不適、雖久談、請便可矣』、楊瞪目瞪然退、遇友人輒曰、『陳璧君豈有此理！干涉丈夫會客！』實則、陳之如此、亦係科學方法、然楊因急於同汪商葬事、轉變其不可堪矣、

好萊塢的標準美人

近來好萊塢電影界規定了一個理想的標準美人的體格、因此許多著名的女明星從前以爲是堪稱健康美的、現在都不免難以及格了、譬如她們的體重平均祇不過一百〇九磅、但是標準美人的體重須有一百二十四磅、雖然葛萊嘉寶和凱•蘭茜與標準美人的體重相差不多、各有一百二十五磅、而她們倆的身長却是五尺七寸、高出標準四寸、又如克拉萊、寶雪爾維薛耐、琪恩哈羅等雖可與標準美人的身長相稱、是她們的體重又不能脗合、

一個有生理上可能性的標準美人的體格、是身高五尺三寸體重一百二十四磅、頸圍十二寸半、胸部三十二寸、腰部二十六寸、臀部三十六寸、大腿二十三寸、小腿十三寸半、踝骨八寸、埋怨雖是如此、而事實却不能令人如願以償、下面是幾位好萊塢女明星的體格的度量、離開標準尚遠哩、

凱薩蘭茜	五尺七寸	一百廿五磅
珍妮蓋諾	五尺	一百磅
曼麗畢克馥	五尺	一百[illegible]
麗琳哈薑	五尺一寸	九十四磅
瑙瑪希拉	五尺一寸半	一百十五磅
雪爾維薛耐	五尺二寸半	一百十磅
琪恩哈羅	五尺三寸半	一百〇九磅
克拉萊寶	五尺二寸半	一百十八磅
瓊克勞馥	五尺四寸	一百十四磅
克勞黛考爾白	五尺五寸	一百〇七磅
葛萊泰嘉寶	五尺七寸	一百廿五磅

德探險家希爾佛里資 闡明阿拉伯文化 漫遊阿拉伯南部三載 新獲得行將公諸世界

柏林電云、阿剌伯南部自印度洋至紅海一帶、世人罕有涉足者、玆據報載、德國探險家希爾佛里資、曾游遍該地、希氏在途爲酋長所拘、禁錮歷十三閱月、始加開釋、希氏於三年前、漫遊阿剌伯南部、發見許多極古之鎮、其中有偉大之建築、希氏均加留影而使科學界見之、爲之驚駭、阿剌伯之文化由此更可闡明、希氏之所獲、不久即將公布、

吳子玉閉門焚函

北訊息影舊都之吳佩孚、近以飲食消化不良、感患胃肺症、但經延德國醫院大夫克禮診治、日漸佳境、現在每餐能食稀粥兩碗精神亦漸復原、聞吳因進避免嫌疑起見、不見賓客謝絕酬應、每日僅讀書習字、研究佛學、表示與世無聞每接到舊部書函、致促出山、吳均置之不理、甚或不加拆閱、一概焚去、

武昌掘金案 追出充公？

漢口訊云武昌掘金窟案審查會、現仍愼重審查彭姓所掘數目、追出充公、再開會一次、會議即可結束、

不識記者爲何物 證明宣統有江山 男子皆垂髮辮

◇……寧夏風氣無異清時

蘭州函云、甘肅寧夏人民、迄今風氣與清時無異、小脚女人僕滿街衢、男子皆垂髮辮雖文人老學究不識『新聞記者』爲何物、商民老農談話、皆言等待『眞命天子』來臨、尤其是不忘宣統、並證明將來還有『後淸』幾百年江山、

殺人祭窰又一幕 買乞兒寡婦開入市 遇老嫗啞吧洩眞情

長沙通訊、湘潭鼬形山碗窰殺孩祭窰之慘劇、記者前已詳告、諒早入閱者眼簾矣、此事之誠絕人道、不但爲法律所不許、抑且爲社會不能容、現案情雖經官府孥訊、惟迄今尚未判決、將來能否依法懲辦、實屬問題、茲又調查該窰殺人之另一幕、情節離奇、令人讀之心寒、爰述如左、以饗閱者、據湘潭來客談稱、該縣鎗由對河鼬形山之賓姓碗窰、久負殺人祭窰之盛名、地痞土匪、常與往來、作小孩交易、其窰主賓強及陽某、爲當地富豪、交結官府、聯絡要人、小百姓雖心知其非、而莫敢誰何、誠恐遭其殺害也、幸農民趙彰佐之子被殺案發生、奸謀識破、人心大快、當地居民、日夜馨香禱祝、望該案從速定讞、以保社會小孩之安寧、殊不知在趙案未發生以前、鼬形山附近之由岩子地方、竟設有人肉市場焉、販賣小孩於該窰、以作祭窰之用、吾人聞之、不寒而慄、緣由岩子住有藍四大娘者向有老寡婦之稱、其弟藍五、素不務正業、結交匪類、開設瓦窰於賓姓碗窰附近、招納梁山泊、瓦崗寨、一流奸漢爲徒、前年春日、來一乞兒、名周南牙子、年十餘歲、自稱父死母嫁、無所依靠、故行乞鄉間、求人收容、人嫌其穢、收而復出者再、藍四大娘、竟竭誠納之、居數日、遣往其弟藍五開設之瓦窰服務、乞兒居瓦窰又數日、藍五謂之曰、賓姓碗窰正須一小工做事、工資甚豐、我已將汝薦去、今日便行、我送汝去、乞兒喜甚、隨之行、途中遇胡三婆婆、該地一老嫗也、認識乞兒、乞兒歡呼告之曰、我承藍伯伯(即藍五)荐往前面碗窰作小工、沒事可來看我、胡嫗頷之、數日後、胡嫗往碗窰視乞兒、遍詢無其人、嫗疑其歸、途中遇一啞吧、識爲碗窰之工人、嫗問之、啞吧以手掌作刀勢、向頸砍之再、又以手指心、而搖其首、嫗而眼淚盈眶、嫗知乞兒已被殺祭窰矣、以後不敢再過窰之門、旋藍四大娘、以窩藏土匪繫獄至今未釋、藍五伏誅、趙彰佐案發後、窰主賓某、強迫啞吧以刀架於其頸、不許再向人作此殺人手勢、否則、必割汝首、故今後有人詢問於啞吧者、啞吧必掩耳而走、該窰之慘無人道、已不啻犧牲若干小孩也、

小珍聞 木油能行駛汽車

英國工程師多人、現正試驗以木油爲汽車燃料、已有多數汽車設計完成、以蒸汽木材、所得之油狀液體、爲其發動力之燃料、據云已有數車行駛、以與中國以木炭行駛汽車頗覺相似云、

三言兩語

大學校裡年年都有一批批的畢業生製造出來、但眞能向世界或社會做一些貢獻的人却百不得一、反之沒有進過大學沒有受過高深教育的人、只憑着他的勇氣和努力、却反會創造出一番大事業來、

○ ○ ○

止痛靈藥 活絡精

專治止痛靈藥 活絡精

此活絡精已經歐美各國大醫之實驗其蒙推讚、爲最近發明之止痛靈藥、能有心曠神怡之効覺神速而顯著、妙、

主治病症 腦筋痛、偏頭痛、頭暈、顏面神經痛、風濕骨痛、各種骨節痛、宿醉、暈船暈車、齒痛、感冒、

服法 請病者照說明書注意服用勿誤。

定價 六包入 大洋八角

招募各埠代理店倘有希望者請來函接洽爲荷

滿鮮總經理處 日本橋藥局 大連市信濃町四四 電話八三六二番 振替大連四四九七番

三那星

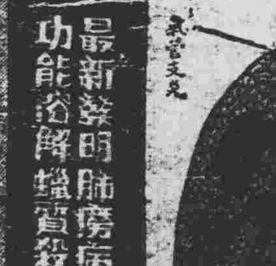

肺病患者之肺臟

最新發明肺癆病特效藥 功能溶解殺盡癆菌

肺癆病特效藥『三那星』出世 ◇從前死於肺癆的都是冤枉死！ ◇目前正患肺癆的都可以不死！

○三那星治一二期肺癆病——有藥到病除之功 ○三那星治第三期肺癆病——有起死回生之力 ○數千年來名醫不能解決的難症——有了解決 ○數千年來名醫嘆爲無藥的重症——有了救星

肺癆病不難治……難在不能攻破肺癆菌之膿質保障及結節抵禦！其有可以攻破肺癆菌之膿質保障及結節武裝！三那星非奇藥……

肺癆病係由於肺癆菌之作祟、此菌一入人體、所到之處、便成結節致斷血行之路、且能分泌一種抗酸性膿質、以防禦一切外來藥力之侵入、故極難治療、三那星功能溶解肺癆菌之抗酸性膿質、使藥力直達患部而殺盡癆菌、故論一二三期肺癆、均能於短期內克奏奇功！

奉送『最新肺病療養指導書』『三那星實驗報告書』函索立即寄贈

上海仁記路二十五號美商愛世開洋行獨家經理 奉天鼓樓南五洲藥房內 哈爾濱道外正陽六道街口 每瓶售上海大洋十元 各埠藥房均有出售

美商愛世開洋行 美商愛世開洋行(2)

新貨運到 本行倉庫歷來不斷貨、惟愛護肺癆病家、便於索閱療養指導書起見、雖廣告照常刊登、無從購買爲憾、新貨運到、請向就地各藥房購服荷德見在

轉瘦爲胖返老還童 劉君玉麟之肖像

未服精血素以前 瘦弱之狀態 ◇ 已服精血素以後 强壯之狀態

逕啓者敝人生性淸癯崇仰聖教深知烟酒之爲害者入最甚因以研究理善以資戒已而戒人奈身體素弱神經虧損近又復蒙同道謬選以副會長之職以匡協會務因此積勞身體日漸衰弱坐則腰痠頭重勢必倚斜行走四肢無力氣喘盜汗後見報章而購服精血素果然功效確非他藥可比諸症全愈矣飲水思源特將未服精血素以前與已後小照二頁寄上祈登報端以表謝忱此致普克德大藥行台鑒

聖道理善研究會東北第一分會副會長 劉玉麟 啓

補血 精血素 強壯 贈送處 奉天城內中街路北 普克德藥行

備索長生不老術函索者附郵票 即寄

精血生命 鍋齡千載鹿能長生而人壽僅七十古來稀良可悲也實因人生耗三神夜損三精精血耗盡而無補救之方此爲精血虧損短生命之最大原因也

主要成分 當取壯健動物體內之生命素及胃液原素膵液原素腸汁原素骨髓內分泌加珍貴之植物原素用化學提取其精華以生理學製成精血素與人身體內最爲需要

主治病症 精血双虧 精液虧盡 精神減少 幼年早婚 房事過度 頭暈目眩 力弱疲乏 夜不能眠 以及婦女 久不受孕 子宮寒冷 赤白帶下

奉天中街路北 普克德 藥業行 定價 大盒現洋二元 小盒五元七角五

婦科三寶 調經養血丸 紅綢子仙膏 帶藥暖宮丹

紅綢子仙膏) 專治婦女經脈不調月經赶前錯後經行腰腹疼痛子宮寒冷白帶過多久不受孕屢患小產血少乾勞經閉經枯面黃肌瘦少食無眠發熱發燒心跳心忙四肢酸軟無論新得早有將紅綢子仙膏貼肚臍一張百病俱消萬用萬靈無病常貼此膏舒筋活血追風散寒種子調經誠婦女必備之聖藥也如患血少經閉寒血凝滯兼用(帶藥暖宮丹)保管數日即將瘀寒瘀血消化下多年病塊下淨無存効力絕大百發百中紅綢子仙膏定價加料每張現洋六元普通大貼四元中貼二元

注意 本藥房爲濟世活人起見紅綢子仙膏減價一半加料每貼三元大貼者二元中貼者一元奉送帶藥暖宮丹一付

(調經養血丸) 此丸係金勃先醫士家傳秘方經驗數世活人數十萬凡婦女經血不調宮冷白帶不孕半產一切虛勞無不藥到病除頗蒙各處贊許歡迎接得謝函鐵證不下數千件報不勝載又經政府化驗註册特許專賣 調經養血丸專治經血不調月經不准赤白帶下血色不正紫黑成塊或淡白如泔水或經閉乾勞氣虛血虧發燒咳嗽經行腹痛腰痛心跳心忙食少膨悶夜多惡夢不能安眠一切婦女百病一經服用無不立起沉疴誠婦科之獨一無二聖藥也定價一料現大洋四元

總發行哈爾濱道外十五道街 金勃先藥房

婦科三寶紅綢子仙膏代理處 列下

奉天鼓樓西金城藥房 奉天大成藥房 奉日站震泰報館 奉東恒濟堂 安東瑞祥泰 大連華泰藥房 公主嶺三合德 四平街天合台 開原德祥堂 遼陽義和厚 千金寨德泰興

大藥房 千金寨信仁堂 鐵嶺和發久 公主嶺義和順 洮南德泰仁 遼源德發箱 洮南和春堂 營口洪盛居 錦縣東升遠 吉林東升遠 吉林中西藥房

吉林文生堂 吉林蘇生藥房 長春泰和藥房 長春中西藥房 江省德泰盛 江省中西藥房 江省五洲藥房 江省德生堂 長春生約房 安東兒童藥房 安東中富街東益增遠

東三省 總發行哈爾濱道外十五道街 金勃先藥房 外埠函購者由郵匯下原班不誤郵票多元代價

破天荒 大贈送 買一盒送二盒 暫不利取但求試用 効力如何 每人只限一打爲議

補品大王 黃色補丸

●補腎扶陽●功效非常●陽萎早洩●服之最良 ●夢遺滑精●第一奇方●增加飲食●益髓添精 ●腎虛腰疼●轉弱爲強●強精健腦●益壽延年

黃色補丸主治』先天不足後天虧損青年早婚房勞過度見色滑精腰膝背痛夢遺滑精陽萎不舉交不耐久房事早洩精液缺乏子嗣艱難陰莖短小腎囊濕寒老年精衰精神不振遇事善忘頭暈眼花心跳耳鳴形容枯瘦夜睡不安凡因腎部所傷等症服此藥萬試萬靈確有恢復青春添精種子之能常服保腎安神身體健壯房快樂補血生精藥性和平不燥不寒不論老幼四時均可服用非市井春藥也

贈送法』此藥在東省初次推銷特提出一萬盒作爲贈送顧主起不顧血本大贈送以昭效力而便推廣 凡在經售代理處買黃色補丸一盒者即贈送二盒 買半打即贈一打贈完即不再贈矣定價每盒國幣一元五毛半打國幣八元五毛

總經售處哈爾濱道外十五道街 三多藥行

代理贈送處

奉天 大成藥房 奉天日站恆濟堂 安東 東益增遠

吉林 東升遠 大連 華泰藥房 營口 洪春堂

長春 中西藥房 江省 五洲藥房 洮南 德慶仁

公主嶺 三合德 錦州 同盛居 遼陽 義和堂

四平街 天德堂

蘇聯科學事業(上)

(柯樂玆)

辯證唯物論哲學是以自然科學爲基礎的。因此。蘇聯的知識分子對事理論科學遂都有極熱烈的興趣。蘇聯最高的科學機關即是蘇聯科學院。許多別的國家的最優秀的科學理論家也都被推爲該學院的名譽會員。例如。英國近年極有成績的原子物理研究者。特有功于量力學的劍橋大學教授。狄拉克Dirac就是該學院名譽會員之一。

合理的工業要建築于應用科學。正與合理的哲學要建築于理論科學一樣。蘇聯爲達到建設一種組織合理的社會的目的。對于應用科學固也有極大的興趣。許多別的國的著名應用科學家。也都被選爲科學院名譽會員。英國的著名的維巴德哈德斐函爵士。便是其例。

蘇聯的熱烈注意于科學。實是其新社會制度富有活力的一個最顯著的徵兆。蘇聯現對于人民。正用大力以科學灌溉之。以便其有充分預備。在新社會制度下。盡其應盡的職分。使吹科學的宣傳。有效的很。一部分固因其後有尨大的推進力。一部分也因這種宣傳作來甚易。對于科學與機械。人本自然地愛好。無奈資本主義的統治者乃不能有效地利用之。

現在蘇聯發展這種自然興趣的方法。最顯著的一種就是在日報中常有講工藝講科學的文字。譬如講電的理論的便常有長篇大論繼續登載。蘇聯現在也有很好通俗科學的書籍有些爲一般讀者而作的講自然現象的書。直是全世界上之最好者。

現在蘇聯爲進行社會建設的事業。(所謂五年計劃即是其一部。)不得不盡力研究電化問題。以及堤壩。橋梁。溝渠的建築。如何把培養的植物動物合理地重行分配于最適當的區域。如何移民于西比利亞的荒原。以至氣候的改變。種種問題。又因社會生活的改造。在衞生。建體。營養上都引起了許多問題。此又轉而促動生物。生理。等等科學的研究。

近年蘇聯科學院已經改組。以便其活動事業可與社會建設的科學上的問題相應。一九二九年。該學院曾表示其目的如下。

『科學院從事理論科學所有一切支門的事業。盡全力促進研究的發展。謀研究的方便。統一一切基礎的學問。發展一種以辯證唯物論哲學爲基礎的統一科學法。以指導全科學知識使供國家的社會有主義改造之需。』

科學院現有會員九十四人。研究員一千二百人。專門助手六百四十人。共管轄有約五十處研究所。博物院。測驗所。實驗站台。其中最著者。譬如巴夫洛的生理研究所。海洋研究所。鑛物研究所。土壤研究所。植物研究所。動物研究所。化學物理研究所等。

尚有一新俄文學研究所。蒐羅有無數文稿。以備創造一種以辯證唯物論作基礎的文學。

科學院中也有哲學部。近年有名的。馬恩全集與列寧遺集的編者。阿都拉茨基便是屬于該部的會員。他近年在蘇聯直兼居耶查諾夫與巫薄林的地位。

現在全蘇聯研究所數約有一千五百六十處。從事研究者約有四萬人。研究經費一九二九年是七千二百萬盧布。去年已增到二萬五千三百萬。附設于工廠公司等的測驗所的研究費用且不在其中。農業研究所的數目。在五年計劃期間。已由三十三長到七十六。附屬于衞生人民委員會的研究所也約有百所之多。(未完)

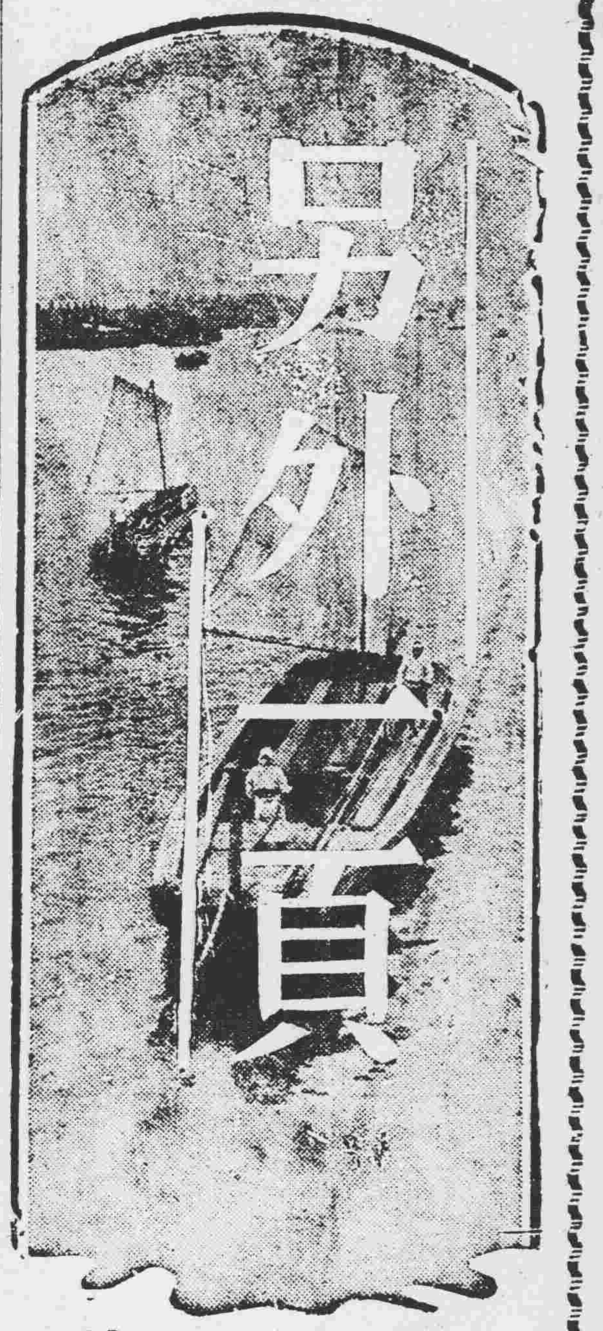

歡迎投稿

王道教育管見

(丁幸白)

(一)哲學的根據

原夫宇宙。只有一統一力。此統一力。即所謂神。蓋神者。造萬物而又能支配萬物者也。此具有統一力之神。本爲絕對。最高而極致。至大而無外。自無始以來以至於無終。而常然寂照自有其永生之力。此能統一宇宙之神。其實質爲渾然圓融之一大調和體。此渾然一體之境界。亦即『內聖外王』之王道之極致也。

王道者。參天地。贊化育。有以『我』與天地萬物一致之意義。以個人之『小我』與宇宙之『大我』合而爲一。頓然絕體即眞。合於大化。此爲純粹體驗之綜合。而非擬議對立之綜合。躋至偉大之體驗生活。常不停滯於一隅。而永立於自在無礙之境界焉。

吾人之世界觀。皆依於哲學的四個假定。即偏於『主觀』方面者。是爲唯心論。偏於『客觀』方面者。是爲唯物論。或『主客』共無。執於空寂者。是爲無神論。或『主客』共有。信愛極度者。是爲有神論。此四者。常以有無之對立。於人間思想史之過程。反覆辯難。而互迭其無謂之鬪爭。此即世人紛呶之世界觀也。

在上述四種境地。常臨時應變。圓轉活脫。出沒於有無之際。翱翔於大化之中。翻然獨觀於自在。則此種心境。實爲宇宙統一之綜合狀態。而始能產其生命感者也。從而通於上述四者全體。開其『主客一如』之正見。彼四者之所紛呶。只偏於全體之一隅。對於『主客一如』『天人合一』之綜合的體驗。已自絕其流通性而已矣。要之。此純一全眞之體驗。而徒妄執其主客之見。有無之爭。則已落於第二義矣。

純粹體驗云者。爲『無我』而非自我之否定。常超越『小我』而親交於神。此『神人合一』之境界。是乃全人類最高尚之理想。至於『神人合一』。人始得眞自由。始得安心立命。始得立於平等之中。而營其愛的生活之事業。『神人合一』其爲人間究竟之理想境。與各宗教之極致相同。其所謂『聖』之境地。爲哲學。道德。藝術等人間的向上努力最後之目的。可得斷言之矣。

此純粹體驗的綜合精神。其所起之變化。則謂之自然法則。常『自發自展』『純任其自然』『無爲而無所不爲』者也。一體通於萬物。無二無別。所謂殊途而同歸。學一而畢萬者也。立於相對世界之人類。各自戰其野心。悠然陶醉於宇宙之美。自然之妙。使其自己。孜孜然期與宇宙之美妙相融合。此即從於自然大道之王道。立於哲學的根據也。

內聖的體驗

『內聖』云者。在於『明德』。德者。爲神所賦與吾人之靈則也。明者。所以發揮光大之者也。德之所乘。爲『虛靈不昧』之『慧』。而明之所顯。爲『具衆理而應萬事』之『智』。慧者。智之本也。智者。由慧所現之力也。慧主於道德方面。智主於學問方面。蓋無道德之學問。多流於罪惡。學問必依於道德。而始得力焉。夫『誠意。正心。修身』者。德行之條目也。『格物。致知』者。學問之條目也。是皆屬於『修己』之問題者也。修己之根本。一方面在抑制感覺的私慾。如尚勤。尚儉。戒傲。戒浮等。同時他方面。更不可不確守理想上標準之信念。使身體常存其平旦之氣。精神集中。心氣純潔。如斯始得知情意之統一。而入於『靈肉一致』『無我之境地』矣。此爲眞。美。善之極地。亦即『內聖』的體驗也。孟子所謂『養吾浩然之氣』者。正謂此也。吾人果得斯內聖的體驗時。對於窮格天下事物之理亦如日常茶飯問題耳。吾人可誇示世界之東亞固有精神文明之結晶如忠孝。仁。愛。信。義。和。平。諸美德皆自內聖的體驗中出焉(未完)

論「無」

(摩德斯作 張岱年譯)

我把這紙片拿到面前而說『這紙不是黑的』。我是看到這紙的非黑了嗎?或更。我把手放在口袋裡而報告說『裡面沒有錢』。我是觀察到錢的不在口袋裡了嗎? 對於這類問題街上的人—即是說。有知識的俗人—必會毫不遲疑地答道。不是的。我所看到的。乃是這紙是白的。『不在』是不能看到的。因爲不在是沒有宅并不存於那裏可以被看到經驗總是關於現存的東西。關於錢的不在我的口袋裡。我所實在看到的許是一塊手帕。或別的相類的東西的存在不惟是經驗論。就是理性論也似乎是要排斥『無』的。當前的問題。較我們怎樣得知自的眞理的問題爲寬。這是關于有的問題。究竟『無』是否可以說客觀地有。這確然是一個矛盾。無是無。所以不能有。並且像巴彌匿智所指出的。無是旣不能思也不能議的。思便是思一種東西。思無物即不是思。

那麼。我們就應廢掉無的觀念嗎?但沒有了宅。經驗的世界及述論的世界就都將歸了。巴彌匿智的哲學即是一個適切的例子。宅的前提是無之否定。宅的結論即斷言實在是無時間無變化的一個。無是沒有了。因而生成也便沒有。因爲生成就是由無過渡到有。無是沒有了。因而運動也沒有。因爲運動是發生于空的空間即一無所有的空間的。也沒有了將來。因爲將來是現在所非的。同樣。便也沒有過去。沒有相互不同的個體。因爲差異就是別乃無的一種形式。顯然的。爲在時空中的具體東西之叢積的經驗世界。是由無來構成的。而且。思想是需要無的。思想是解說。但解說一個東西何以存在。給一物的出現我原因。就是把這物與其不存在作對照。即是問宅如何從無的情形。轉到有的情形思想是藉對照而運行的。思想一種實實。如人。就是思之于其與非人的對立中。像巴彌匿智的那種實在。其中一切都歸于一體。那簡直是不可思議的。

這樣。無。旣從門口驅逐出去了。却又從窗戶跑了進來。實在。無并非給予於心者。一切自限于給予的準衡的推理。必要否認無。不過。無必須認之爲是一個妥當的概念。因爲宅爲任何給予的東西所需要。不論給予於感或思。有是在前台。無是在背景。無屬于所給予者的『化外』。把無拉入表象的領域中。那便破壞了宅的本性而把宅變成有了。因爲指示就是指出一個東西。無不是在經驗中來把握的。而要由乎反省思考。和月的反面一樣。無永遠是爲領會所不及的。然而。宅却由爲述論裏的便什麼東西所必需的一種東西而入于述論之中。

普魯斯特傳(三)

小說法家 (覺之)

普魯斯特之生活

他對於自已的呼吸器官病本希望其能治療。但以多次的經驗。他曉得治療是不可能的了。他於是一任其如此。不再乞靈醫士。即因此。他常覺到自己生命的短促。死神必快來臨。他不怕死。他只怕沒有完成自己的工作以前。死神即把自己攫去。所以他更追求生之快樂。而常怨時光之易逝。不爲人留。他遂漸漸的覺得不應將時間浪費。他應把全副精神注意在文學上。這點藉他母親的慈愛得以實行他的決定。他的母親的性情是非常慈和的。對他體貼入微。一讓他的情性。他遲眠晏起。因他晚上要出去。喜歡於夜間工作。他的母親使他日間得安眠。不受人騷擾。而馨凡日常生活。總由母親的保護。無毫羈束的自由過去他只做自己所喜歡做的便了。

他喜歡旅行。但以他的身體。他受不了旅行的辛苦。所以他只好犧牲了。他在小說中表示的快樂。而他亦於可能範圍內爲短程的遊歷。他愛建築美術。時往各處讚賞中世的大教堂。卽以此。他熱心研究當時美國名人羅斯金的著作他且翻譯了兩本羅斯金關於大教堂的評論的書。他於翻譯原文之外。寫了很長的引論。加了許多的註解。羅斯金的研究與翻譯費了他五六年的光陰。在這五六年間。他可以說是很勞作而有異於從前的慵惰了。

在一九○三年他的父親死去。他得承繼遺產。可以自由專心於文學了。但專心於創作。需要時間。他不得不將許多的嗜好犧牲。他本也想同他的父親一樣。做些實際的有用事體。可是他因身體而不能。他爲比較自由的文人生活這是一種犧牲。旅行他所愛好。但他可以種種關係而不能犧牲。最後。他決定從事創作了。決定爲純粹的文人生活了。他又犧牲了他所最喜歡的時髦交際生活。這在他是很痛苦的。不過在這種情形之下。他不能不如此。他於是走入他著名的四圍以樹皮保護。密不透風露光的沈黑房子裡。我們且一看他的時髦交際生活。

普魯斯特最喜歡交際。以交際場爲一切快樂的中心。人可以本此發見不盡的寶藏。他一生。從少到老。都留意於交際場中的人物。各沙龍各團體的特別英雄。他特別講究交際上的儀式。一切纖小的禮節。以及某某人的姿勢。說話。衣飾等。尤其是當時貴族的沙龍。他完全爲醉於上鼎鼎的名字所迷醉。他於此找到他所夢想的歷史上的人物的典型。他研究他們的衣服言動。他感到無窮的興趣。爲他將來小說的材料。他曾有許多的短文在報上發表。描寫他在沙龍中的見聞。這些沙龍多是當時著名文人藝術家所聚會的地方。而斯杜路斯夫人Mme Strauss的沙龍在普魯斯特尤爲重要。即在這個沙龍中。他坐在貴婦人的旁邊觀察他人。傾聽他們說話。亦在此他認識當時的許多著名人物。

年方二十的普魯斯特似是一位漂亮而引攝人的大小孩。黑大晶瑩的兩眼。常是注視的柔媚的目光。微喘的。但很溫和而帶急的聲音。鬆密而烏黑的頭髮。有時覆在額前。似永不能有白毛。而蒼白微紅的臉色。常在的微笑。在在皆使人想到在沙龍中要受人特別看待的。況又加以他的講究裝飾。自更使人昡迷。差不多每天晚上他消費他的大部分時間於衣服中。他不容自己身上有絲毫錯亂不合的地方。他是當時著名的漂亮人物。每晚出去。到某一沙龍。他總是被大家圍起來。他以很微妙的言詞詢問種種最細微末節的事物。他說話。直至大家都疲倦爲止。繼而他出來。常帶一個朋友同回他家。他怕孤獨。又要留住朋友說話。看時間實在不早了。乃叫車夫送朋友回去。他於是感到人事上的快樂之有限。不覺燃額而疲倦的臥下。但到明天。他又是依樣葫蘆的做這種生活。他終不能滿足他的好奇心。他要認識一切的人。他想那種種機緣來和人家相見。可以說。他在許多的沙龍中。都被視爲寵兒。而使人驚異他的特別情態。覺這個人的習異。當時文人勞蘭。有一文笑他。他憤怒。兩人乃決鬥。但交換兩彈而無結果。這事傳遍一時。數日間。人稱他爲英雄。(未完)

影海

好萊塢求美 演員們吃藥

好萊塢對於美的問題。比較無論什麼事都東大。影界中每一季有一次美貌的競賽。最近舉行過的一九三三年春季競賽。以派拉蒙公司演員獲獎最多。因此便發生了一件很有趣的事。派拉蒙公司因爲演員們獲獎最多。所以決定拍攝一部『求美記』。這部求美記中的演員。都請這次獲獎的明星擔任。現在已經開始拍攝。其中所敘述的。都是影界中人求美的事。許多明星們。每天拿美容術做主要功課。有的因爲太胖了。願意餓着肚子減少營養。有的因爲太瘦了。吃肥肉和服砒劑藥料。各人的求美工作。很公開的攝進鏡頭去。所以這部『求美記』是一部好萊塢人物的日常寫眞。

『求美記』一片中有一條最主要的規定。是面貌的修飾得宜身段的長短配合各種不同的裝束。態度幽雅。舉動彬彬有禮。據說這個規定是好萊塢審美觀念中唯一的要點。也就是影界中美容術的秘密點。

演員中。男星有雷門諾伐羅。雷門之外。是勞勃脫蒙高茂萊是現在好萊塢的標準美男子。聲望在雷門諾伐羅之上。此外是賈雷古柏。賈雷古柏之得名雖在希佛萊之下。他同希佛萊二人都是法國派的美男子。二人的作風有異曲同工之妙。賈雷古柏之外。是勞勃脫楊。他現在比較從前的風度不如了。但是他的態度舉動有美男子之風味。還有一個約翰巴爾斯。他却是最近好萊塢男星中很幸運的一人。亦有美男子之稱。其他如克拉克蓋寶和希佛萊二人。却沒有加入。克拉克蓋寶因爲是米高梅公司的演員。所以沒有應允加入『求美記』。希佛萊則在歐洲。勢不能加入。勞勃脫蒙高茂萊也是米高梅公司的演員。經派拉蒙公司一再懇商而應允。後來加入的男明星尚有數人。一個勒魯絲卡保脫。是雷電華公司的男明星。一個喬治賴甫脫。是好萊塢稱的范倫拿鐵第二的派拉蒙公司紅星。一個是李屈萊賽。是米高梅公司的演員。最近聲名很盛。在十四個月中連演了十二部影片。還有一個是潘德奧勃琳。是環球公司的基本演員。這三個明星在好萊塢都有美男子之稱。在這次美貌競賽中都獲很多獎品。

女演員爲首的是皇后葛萊泰嘉寶。這次她很快活的加但。派拉蒙演『求美記』。嘉寶的貌工作很多與人不同之處。這一次她很忠實的攝進影片中去。嘉寶之外。范朋克的夫人曼麗畢克馥亦加入表演。此外曼琳但娓也是其中一個。曼琳但娓和葛萊泰實都是米高梅的演員。但這一次都加入了派拉蒙公司演影片。最有趣的。瓊克勞福也加入了。她同曼麗畢克馥從來沒有合演過一次影片。瓊克勞福是小范朋克的夫人。而曼麗畢克馥是范朋克夫人。二人有婆婆和媳婦的名義。雖然小范朋克不是曼麗畢克馥親生的。但終究是稱她母親的。因之瓊克勞福和曼麗克馥沒有合演過一次。但現在竟破例合作了。此外女演員中美國嘉寶凱絲玲海瀨。又是一件趣事瑞典嘉寶竟同美國嘉寶合作。豈非有趣。還有海倫海絲。也加入『求美記』中。她一九三二年美國影片藝術研究總院舉爲第一的明星。最近在『白姊妹』一片之中更得絕好的聲望。

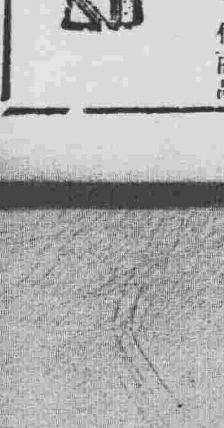

預防中暑

(仲華)

高熱及於人體之作用。種類頗多。由其熱原之不同。有多少特殊之影響。而其中樞及腦神經系統。致陷人於死地者。則爲中暑。現已又稱夏令。烈日當空。炎威可畏。更兼著氣薰蒸。稍一不愼。每致中暑。茲特就中暑之原因。病狀。預防方法。及救急處置等一述之。以促進各方面之注意。知所預防。並若遇有此等中暑之人。臨時施以相當之處置。濟急扶危。亦公衆衞生中之一助也。

甲、中暑之意義

中暑。又名暍病。由其原因之不同。分爲日射病。及熱射病之二種。

一。日射病。日射病者。乃由光線之直射。所生之一種失神狀態之謂。凡人工光線或日光(就中以三伏酷著之際。强烈之日光爲最劇。)長時直射頭部或頸上。對於腦或腦膜之血管起一種作用。而同時身體勞働過度者可發生本病。故長途行軍之兵士。日中從事耕種之農夫。炎天奔跑之人力車夫。及烈日下遊戲之兒童等。最多發生此病。

二。熱射病。熱射病者。乃由高度熱氣而起之失神症。此種熱射病。不僅限於光線之直射。雖大陰之際。亦往往發生。又於日光以外之熱。例如久在工場。鑛坑。船舶。及火車頭等高熱之內曝露時。亦往往發生此病。是因在此等高熱之中。身高不唯受此高熱之刺激。且高內溫熱之放散。亦被障礙也。

乙、中暑原因及誘因

一。氣象的原因

(一)高氣溫。中暑病以五六七八各月中多見之。尤以七月爲最多。通常吾人之身體。必於一定程度。對於高溫。可得堪受。但若久經低度氣溫。而突然間氣溫上昇。即氣溫急變之際。則易罹此病。然因各人體質之不同。於攝氏二十二度之溫度。亦有既已罹病者。一日之中。以自上午十時迄至下午三時間。乃本病最易發生之時。亦發生最多之時。

(二)空氣之濕潤。空氣中之濕度。增加至百分之五十六以上。則屬危險。是因吾人在此種濕潤之空氣中。身體汗液之蒸發減少。妨害體溫之放散致體內之溫鬱積停滯。不能外散。故易起中暑病症。又於降雨後之暑熱時。或大雷雨將臨之際。亦多發生此病。

(三)風力。無風之時。易起本病。通常風之速度。若爲四密突。則凡發汗之身體。皆可充分冷却。吾人頗覺舒適。但在灌木之密林。四道。溪谷及人家稠密之市街。則有全然無風者。故最易發生本病。

(四)直射溫。當強烈日光直射之時。則妨害體溫之放散起腦膜之充血。致爲本病之原因。在夏季行軍中殊爲危險當行軍中。軍士軍帽內之溫度有達至攝氏四十五度七者。故甚爲危險。

二。身體之原因。其主要原因。爲筋肉之筋度勞働。如遠足行軍。長途旅行。及著天人力車夫時奔跑。皆爲本病發生之原因。

三。誘因

(一)生理的。體質虛弱者。及無汗線者。皆易罹本病。

(二)疲勞。如睡眠不足。休憩不足等。皆可誘發本病。

(三)榮養不足。飲水不足。飢餓。酒精性飲料等之誤用。亦易誘起本病。

(四)諸種之不攝生。如淫佚或病後衰弱者。亦皆罹本病。

(五)生活的。如營坐業者。不勞働者。遠足行軍。未熟練者。被服之重襲。衣服之緊迫負重之過大。及步行過度等。皆易誘起本病。

(六)地理的。如不良之道路。及不良之地形。亦與本病之發生有重大之關係。(未完)

根兒

(禁容)

根兒把自己的衣裳包札了幾件。眼淚汪汪的指點著床上的一堆破衣。告訴我。這是爹的。這是小四的。都縫補好了。自家還留下幾件衣。明兒給小四改一改還好穿。此時眼淚就像斷了線的珠。從她臉上雨一般的落下來。

我嘆了一口氣。想安慰她幾句。但我說什麼好呢?我說什麼好呢?我如今是把自己親生女兒當破衣一樣賣了出去。我的喉頭像給什麼塞住了似的。透不過氣來。我的雙眼矇上了一層薄明的淚水。根兒把她的眼淚揩了一把。又來來往往的收拾東西去了。似乎想把家裡的東西樣樣都打點好。使我永不操心。又好像一一向她們告別。

我好像痴了似的。坐著發呆。心裡不想什麼。口裏也不說什麼。我的心完全停滯了。

自從她娘死了以後。接接連這這幾年的大水和兵慌。田裡收不起東西。一家人都弄得精疲力盡。天天在饑餓中打滾。然而光景竟一天天落下去。如今就不能不賣了。我這又溫順又懂事的女兒來還債了。天啊這是什麼世界?

我爲什麼竟一時糊塗。八十元就把她賣了?她可是我的女兒。我親生的肉啊。

然而這事如今要翻悔也遲了我不是先收了他們拾塊定洋了麼?……

我不禁想起了她平日的好處來這幾年苦日子。要沒有她。怎能熬到現在。她給我管理家務招扶兒弟。有時還得受我的窮氣。可憐一個十六歲還不到的姑娘。竟把她娘遺下來的苦頭。一手接受了。她要這兒那兒去自己尋東西來吃。尋東西來喂養兒弟。她要流着淚挺身出來。代我去聽那些收債人的辱罵。向他們說好話。她還要……她跟我做了十幾年女兒。竟一天好日子也沒有度過。如今更要來賣她償債。—我賣了她。失了她以後的日子。怎能再過得下去?

小四赤著身體從外面跑進來滿身灰土。根兒拉著她揚了一揚手。隨又放下。她說。

『小四。來洗一洗罷。』回頭我去了。誰還替你洗?』她隨即舀了一盆水。把他抱到盆中開始洗起來。

小四問道。『你到什麼地方?阿姐帶我去好不好?』

根兒低著頭。很久纔答應他。出去拾泥豆。』他用不着去。後來她低聲告訴他。叫他不要亂跑。要他聽爹的話。不要跟前面王阿桂到泥坑裡去洗澡。

她給小四洗好了以後。拿出短衫來給他穿上。便望着他向廚下去了。我看着她的背影不禁心痛起來。我舉起手來在胸口捶了幾下。我希望我的身子爆炸起來。並把整個世界炸毀…

根兒把午飯燒好。吃了。收拾了盌筷。遲疑一會。問我道』『爹。我要走了嗎?周大爺不是說吃了飯。爹領我去?……』她輕輕的說着。但并沒有哭聲。她的聲音。就好像一把尖刀。一個字在我心裏割一下。我怎能讓她走?我怎樣親自領著她領著我的根兒去交給人家?我默了一會。說道。

『不要去了罷。根兒。你不要走了。』聲音就好像從我的心裡噴出。她凝着著兩眼望著我。不響。隨後我看見眼淚又如斷珠般從她臉上落下來。她捧住臉嗚咽起來。

周寶。忽然在門口立住。說道。『走啊。天不早了。我不是說今天還得趕車?』

貴州民生

(紺)

烟來繁殖。和貴州的地理。倒也相宜。運輸比什麼都來得便利。因此種錢也比什麼都容易。古語說得好。『百里不運糧』。我們設想。要是一個伕子。挑一担大米。只能賣四五塊錢。怎能及得上一肩一千餘兩烟土。若每兩以值三角。便可以賣三百餘元。其利益相差。何止倍蓰。現在貴州的人民。眞似從絕處逢生一般。種烟和吸烟。重新建立了民生底基礎。所以現在貴州談禁烟。已絕對不可能。因爲禁烟簡直是滅絕人民底生計。不過也須明白。幾百年以前底貴州。怎麼能過得去的呢。這沒有別的理由。第一以前人口稀少。第二。是歷來各鄰省都有協欵接濟。所以。至於恐慌。可是。最近二十餘年來。時遷事變。即不堪設想了。貴州人民底黑運。究竟伊於胡底。恐怕誰也不敢代他們預測。本來。在中國民衆是商品。官吏是商人。商人要賺錢不惜在商品裏的進水分和雜質。使宅的分量加重。雖然。商品的本質已經毀滅。但商品原是無知覺的。

四經路 瀋陽有聲電影院 七緯路

七月廿七日至廿九日 星期四至星期六

福克斯公司珍貴出品 哀感頑艷紓情傑作

享樂之夜生活。忘人入了睡鄉。開人之樂未央。既舞且歌。黑暗裡的(城內之光)脂香粉氣。幻成虛浮的繁華。造成悲痛回憶。有多少舞侶成功。有多少舞侶喪氣

舞侶

物慾誘惑 破壞了室家之樂

愛情游移、難爲了愛情神聖

訂約之舞場。是天堂是地獄。一方面紙醉金迷。一方面痛苦悲哀。舞女的舞蹈。富人銅臭。憧憬於黃金的迷夢。交織着歡笑。怨恨。悲哀。

福克斯公司 占司杜安 台杜 莎莉綺妮合演

廿九日 歡迎見本市舞踏會

滿洲樣本市開幕后本各地之批發商與滿洲沿綫之零賣商相繼蒞止奉天本堂舞女願以合種快心悅目之名歌舞曲。作諸君翩然一室。聊歌助舞。樂何如之。切盼光臨無任感激。

跳舞之殿堂明星舞女同啓

跳舞之殿堂 明星

體育

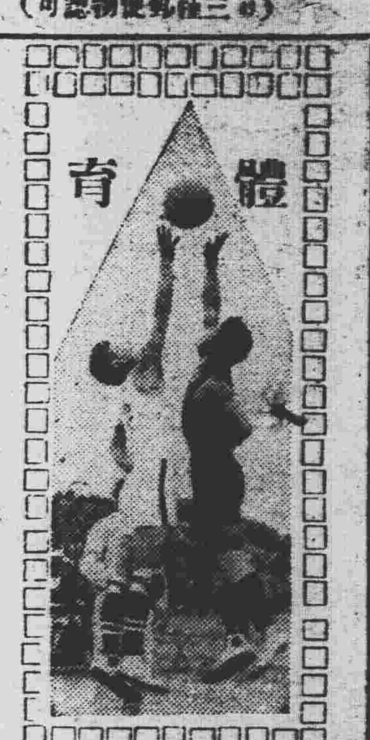

第一日 慶應遠征隊 球賽經過詳記

單雙打均告勝利 今日第一次比賽

【天津通信】慶應網球隊於昨日下午五時一刻在英球場作首次比賽，結果雙打以三比〇、單打以二比〇勝天津，是日天氣稍涼，觀衆踴躍，而猶以日人為多，西人及中國人次之，日本隊表演絕佳，惜天津隊實力較差，致不能有最精彩之表演，茲將兩組比賽情形列左、

雙打　俄人任裁判員，銀笛響後，津選手桑原及大龍乾來勢兇猛，左攻右擊，無不如意，致首以五比三勝第一局，山義西村努力追上，反拍甚佳，合作極為和協，連勝四局，津選手亦不示弱于第六七兩局中，競爭甚烈，但卒以缺少合作而失敗，日首勝第一盤，休息後第二盤開始，慶應隊表演愈佳，發球落點，極于攔網，球足以致勝，津隊一蹶不振，又以六比〇輸第二盤，第三盤慶應隊漸露本色，進攻得勢，津隊束手，乃又以六比〇失敗，總結果三比〇慶應勝、

一盤	一二三四五六七	總計
西村 山義	三四四五六八四	六
桑原 龍乾	五一一三四六二	一
二盤	一二三四五六	總計
西村 山義	八八八五四四	六
桑原 龍乾	六六六三〇〇	〇
三盤	一二三四五六	總計
西村 山義	八四四四四四	六
桑原 龍乾	六二二二二〇	〇

總計三比零西村山義勝、

單打　雙打賽畢單打續比賽，慶應日來發球有力首勝一局，津辛猶可夫立即還敬，日來穩靜應付，以四比零勝第三局，津力事掙扎，亦取第四局，此後只見日來活躍，辛猶可夫不敵，第一盤以六比二結果，日來勝辛，第二盤，除五六局辛以六比四得勝外，餘均失敗，第二盤結果六比一，慶應勝，總計二比零，日來勝，日來技術甚佳，發球有力，正拍極有把握，開或攔網，亦見功效，辛猶可夫抽擊尚佳，但以經驗較差，遂致失敗，其結果如下，

一盤	一二三四五六七八	總計
日來	六二四四四五五四	六
辛猶可夫	四四〇六〇二三二	二
二盤	一二三四五六七	總計
日來	六四四六四四六	六
辛猶可夫	四〇一四一六四	一

總計二比〇慶應日來勝

第二日 慶應二次告捷

單雙打全部勝利 大龍乾汗流浹背

慶應網球隊，前日初試鋒芒即勝天津，昨日再戰天津日人選手，又奏凱歌，氣燄之盛不可一世，是日微雨將過，氣候涼爽，觀衆擁擠，尤以日人為多，山岸之技術實足驚人，博得彩聲不少，茲將戰情列後，

雙打　五時未到，慶應選手、日來高橋，及天津日人選手內田池田均到場練習，但見日來高橋活躍異常正拍反拍，打來有力，猶以日來發球穩重，內田攻球甚速，池田亦機警非凡，二十分鐘後，始正式接觸，池田先發制人，反拍建功，內田亦能合作，致使高橋，日來束手無策，乃以五比三、六比四勝前兩局，第三局開始，高橋逞能，反拍連連得分，日來以其發球絕技乘津隊之空虛，竟又連克三局，至第六局開始，雙方精采百出，一來一往，相持不下，池田鼓其餘勇又勝一局，後津隊神漸渙散，內田屢出錯誤，第一盤總計以三比六敗於慶應、

第二盤開始，高橋日來殺性漸濃，網前站定，截擊得力，津隊雖緊緊追隨，奈球運不佳，慶應以六比〇又勝第二盤，及第三盤開始，日來又逞能，滿場活躍發球又佔優勝津隊只有招架之功，祇於第四局中佔先，後即一蹶不振，結果以六比一失敗，總計三比〇慶應勝，

一盤	一二三四五六七八九	總計
高橋 日來	三四四四四六八六四	六
池田 內田	五六一二二八六二六	三
二盤	一二三四五六	總計
高橋 日來	八四六四四四	六
池田 內田	六二四〇〇一	〇
三盤	一二三四五六七	總計
高橋 日來	四四四一六六四	六
池田 內田	二〇四二一四〇	一

總計三比〇高橋日來勝雙打

賽後，單打又起，慶應選手山岸氏，正在青春，體格健壯，姿勢優美，着白色短襯衣，精神煥發，態度莊穩，對手大龍乾氏體格較胖，年逾三旬，而精神亦佳開賽後，大龍乾氏首先得勢，回球穩重，應付自如，是為優點，山岸反拍生疏，乃以二比六受挫於第一局，茲後山岸漸次露色，左擊右打，無不稱心，大龍乾只累得汗流浹背，接球無力，連負三局，最後一擊，始得轉機，第一盤結果六比二，山岸勝，第二盤開始津隊努力反攻，奈何山岸年青力壯，愈殺愈勇，反拍迅速對方漸失精彩，山岸表演愈佳，當聲如雷，龍乾氣力不敵又敗，時天已薄暮矣，結果六比一，總計二比〇，慶應又勝，

一盤	一二三四五六七八	總計
山岸	二四五四一六四四	六
大龍乾	六二三二四四〇二	二
二盤	一二三四五六七	總計
山岸	六四三四四四四	六
大龍乾	四二五〇〇二〇	一

總計二比〇慶應山岸勝

洲外都市對抗 游泳大會

卅日在奉舉行

預定月之卅日午後一時，在日站滿鐵游泳池，開洲外都市對抗游泳大會，參加者為安東、撫順、四平街、遼陽、奉天之五組，比賽種目如左，

五十米，一百米，二百米，一千五百米等之自由式，二百米平泳，一百米背泳，百米接力，

法國提議取消 台盃新制度

有複賽及淘汰比賽

阿姆斯特丹電法國草地網球會今日發出通告，召集參加台維斯盃賽之各國，定七月二十二日集議討論，可否將台維斯盃比賽新制度取消，及將本月八月九月中之落選比賽停止，

新制度內容此新制度係去年國際草地網球協會議決，定本年起實行，新制度之內容，為僅於一帶中得複賽權之四國，方得參加明年比賽，其餘複賽前淘汰者將舉行落選賽，落選賽最後得複賽權之四國，與今年錦標賽中得複賽權之四國，與今年錦標賽中得複賽權之四國，方得參加明年比賽，例如倘日本在一年中不參加，則須待後年方得參加，

日比球賽

日台盃選手出場

據倫敦電、終了日，南斐三國對抗網球比賽之日本台盃選手，自八月二日，在法國律茲決與比利時網球隊比賽，日側選手如左，

佐藤、布井、伊藤、三木、

經濟欄

經由安東綿貨增 稅關新紀錄

【安東】在六月上旬及中旬，經安東稅關向滿洲國輸入之綿絲布，竟達四千八百四十八捆，較前月同旬，激增四倍，此誠自有稅關以來之新紀錄，當局咸示驚訝，其較事變、以前之數字，增加何啻十倍，安東佔輸入額最高第一位其次則為奉天新京哈爾濱等地。

糖市活況 貨少關係價亦漲

【大連】當地砂糖市況，雖謂在此盛夏閑散期間，而最近之一個星期中，三井三菱等，竟進作八九，十月及中秋節前之準備，批訂約達千萬包，因而遂呈相當之活躍，行市為英文惟字與北子發漲二角至七圓二角五，日本諸製糖公司，因原料昂貴關係，遂行協定行市上項協定，七圓三角五之行市，較當地尚高價一角，然而當地行市，因現貨缺少，（現在倉庫存貨四萬包），街面交易七圓三角五或七圓四角行市較市場安價一角五至二角，尤因現價高漲，茲為中秋節前備戰等關係，人情趨入一齊作存之狀態

連埠樣品市已決算 津商勇辦堪注目

滿商所安價小然數多

【大連】滿洲樣本市場所成交之交易總額，計達一千四十七件價額一百二十九萬八千六百二十四圓，業誌前報，實為空前之大成功，此項交易總額如依日滿兩邦分折之其內容如左，

日商八百八十六件，金百六萬九千八百八十八圓，

滿商五百三十一件，金二十萬八千七百三十五圓，日商依然占總件數六成三分，總金額八成三分厭倒之批訂，滿商金額，不過占十分之一成七，而件數則占三成七，足見滿商小付交易之多，並在將來之交易上，得許多之期待，查其交易方法，相對交易達至一千四十九件，金額一百二十萬三千四百五十八圓，經由組合者不過三百六十八件，金額八萬五千一百六十圓若分示日滿兩幣，則

	件數	金額
▲日商		
經由組合	三一一	七五、九二〇
相對取引	五七五	一、〇一三、九六九
▲滿商		
經由組合	五七	九、二四三
相對取引	四七四	一九九、四八九

再分別上項交易總額所成之主要地，則大連占其首位，次位為天津所安之件數，不過四十一件，而金額竟達三十二萬餘圓，此殆因安成中國鞋之大付主易，其他主要地點，分別如左，

	件數	金額
大連	一〇七三	七六一、一三六
金州	五九	九、二四一
旅順	七七	八、〇九八
大石橋	三二	六、五四六
天津	四〇	三二五、一五七
蓋平	一三	七、三六三
錦州	五	四三、五七五
鞍山	五	三、七二〇
安東	四	四八、四一六
遼陽	一	八、七二四

奉天海產物集散狀況（4）

進口魚類之大別

渤海黃海之鮮魚及日本朝鮮鹽乾鮮與北方凍魚

其次論奉天市場及其背後地所需之海產物種類價格，及關稅等各項，

（下）需要之種類、輸入奉天之海產物，大體可分為產自黃海渤海之鮮類，由日本輸入之各種鹽乾類，海草類，由朝鮮輸入之鹽乾類，鮮魚，及由哈爾濱南下之凍魚，

（A）黃海渤海中所產者，黃海岸與渤海岸，因其港灣，故漁場之面積狹小，且因冬季結冰，故魚族之回游者，比較稀少，茲舉其主要者，黃花魚，牛尾魚，鮁魚海鯽魚，鯧魚，比目魚，扁口魚，鰳子魚，大口魚，海蝦，鏈子魚，鱗刀魚等，其中較多者，為海鯽，大口魚，鱗刀魚，黃花魚也，

（B）由日本輸入者，由日本輸入之海產物及鮮魚，為海鯽魚，海蝦，鏈子魚等之一部，不過在小量需要之情勢，殆無可言，大部分鹽乾魚及海草類，鹽鱈鹽鯖鰮乾鱈貝柱海參乾鮑鰹鯖昆布海帶等為主日中海所輸出之產物就中十分之六皆經神戶出口，由種類上觀之，除乾鱈之門司，鹽鱈之函館而外經神戶輸出者，竟佔壓倒一切之優越地位，上述之鹽乾魚類，因大部份皆養自北海道，故由此點觀之，函館應處利上之優勢地位然而事實却不然，大阪神戶地方，與滿洲之經濟關係，既有密切關係，殆非北海道地方所能企及，他如北海道之操斯業者，未慣於與海外通商且運輸亦諸多不便因之阻害直接交易，唯於滿洲事變之後各地之操斯業者咸欲與滿洲直接交易爭相進出，故據觀測今後之販賣路徑當有相當之變動云、（未完）

蘇俄秋耕計劃

與眞理報之論調

【哈爾濱】本月廿日，蘇聯眞理報，對人民委員會關於秋耕計劃所發表之決議案，登載大要如左之論說，

本年度秋耕穀類之五分之四以上，將由共營及國營農場之手，施行播種，不難想象，而單獨農之播種面積，僅佔全耕地面積百分之十七點八而已，如加算因農具火犁所增加之助力，則其營農場之秋耕面積，其可超過千分之六百十一以上，如根據政府預定之秋耕計劃，則公營分子，在農業上之任務，及農具火犁之任務，其在共同生產之意義上，有非常之增加，更俱重大意義者，即於小麥秋蒔中，公營分子之百分比率，增至百分之九十一點四，而單獨農之百分比率，降至百分之八點六，農具火犁所推助之共營農場，其秋蒔小麥，達五分之四以上，蓋即全共營農場小麥播種率達至百分之八十二點一也，如斯之計劃，蓋係根據共營農場作業之質的改善，與蘇維埃農業必然之發展而製者也，列寧格勒州，於去秋計劃播種小麥二萬七百海案特，本年度竟達五萬海格特，莫斯科州亦然，由去秋之五萬六千海格特，今秋增至十萬海格特，即其他各地之播種面積，莫不擴大，如此事實，可微政府當局對於小麥之栽培，如何重視矣，

百業調查

酒醬油

【安東】日側釀造界情形安東之水質，向極適於釀酒及醬油，故二十餘年前，有人着手，如大下石川及田原諸氏直至今日，仍操造酒業，釀造額竟達四千石以上，販賣於各地，釀造醬油，最初為樫村福島兩氏，樫村氏後遭失敗，田原孝氏乃繼其後，直至今日，二人境稱覇於斯界，其釀造額，福島約一千石，田原約五百石，其他販賣安市之醬油，尚有奉天之醬油約三百石，平壤之宮川一百石，鎭南浦之五十石，與南地之數中萬之二三十石而已，安東當地產者，不唯壓迫外來之醬油，且漸次循安奉線而向北滿一帶開拓販路，猶以在安東之三十萬滿人日多使用日人製之下級醬油者，安東醬油，進出東邊道及，三角地帶一帶無疑，其前途，殆未可限量云，

○　○　○

人壽生命保險

招募社員

人壽保險之効用

人壽保險者、本乎「一人不幸、萬人補償」之精神、根於互相扶助、共存共榮之宗旨而圖謀生活安定、增進人類福祉之施設也、如加入此壽險、被保人長壽而至契約期滿時、則公司照付保欵全額、固無待言、即在契約期內、倘遭不幸、公司亦必如約付欵、故自交納第一回保費之日起、即可謂既得與契約保欵同額之豫備財產、使人無後顧之憂、便可安心樂業、此所以有稱壽險為「命人取得經濟上安心立命之近代的宗教」之說也、且又加入殷實壽險公司、公司以其經營巧妙、藉以多得盈餘金、多數分配加入保險人、故幸而長壽、則壽險亦可謂為有利之投資、儲蓄之善法也、

日本生命保險會社之優良成績

壽險為託付人生一世、以期家庭生活安定之長期契約也、故當加入壽險時、對於公司內容、是否殷實、尤宜注意、敝日本生命保險會社創辦以來、歷四十餘載、經幾許歷練、基礎鞏固、託保者凡九十萬餘人、保欵總額十二億、財產總額參億圓、乃日本人壽保險公司中之最大公司也

日本生命保險株式會社

奉天出張所

奉天琴平町一〇

電話長二七〇八番

河野道弘

7月　29日（星期六）　30日（星期日）

31日（星期一）

8月　5日（星期六）　6日（星期日）

7日（星期一）

第三回賽馬大會

複勝式 單勝式　勝馬投票券　金 15,00 票 3,00

贈彩入場券金票 1,00　每一回發奉 每一回抽獎

場所……砂山公園新競馬場

社團法人 奉天競馬俱樂部

孔雀公司

新京支店

精製靴鞋化粧用品

總公司 新京六馬路口

奉天支店 奉天三經路 日站浪速通

本店 東京市日本橋區室町二丁目一番地

資本金壹億圓（全額拂込濟）

奉天市大西關

三井物產株式會社 奉天出張所

辦理品目

大豆 豆餅 雜穀 鐵道用品 自動車 電氣 其他機械類 建築用品 洋灰 砂糖 肥料 紙類 麻袋 五金 木材 化學藥品 工業藥品 茶 海產物 各種食料品 羊毛 毛織物 中國紅 下足袋 人絹 織物 其他雜品 上自動車 各種保險

保險　火災 海上

電話　所長 二五五〇〇　殼物 二五五〇〇　保險通信 二〇三五　機械 五金 二一二二　雜貨 二〇七二　會計 四三六八

火災 海上 運送

保險 ◎ 國際運輸保險部

電話五六一一番

安田經營 滿鐵傍系

帝國海上火災 大連火災保險

滿洲總代理店

奉天千代田通十一番地

招募大連滿洲博覽會參觀團員

欲窮滿洲國之認識

▼招募人數　限額二百名

▼參觀地點　除滿博外并參觀左列各處

大連埠頭　滿蒙資源館　日清製油　滿日印刷所

大連新聞　小崗子市場　甘井子碼頭　天川發電所

沙河口工場　遼東百貨店　旅大道路　旅順戰跡

▼旅費　每位國幣廿二圓於報名時繳納

火車費十圓九角　宿費三圓六角　食費三圓三角

▼旅行日數　八月十四日午前十時出發

八月二十日午後三時三十五分返京

▼報名期限　八月五日爲止

▼特點　旅費不足時由本會補助之

其他詳情可向本會籌備處詢問

▼報名地點　滿洲國協和會中央事務局

新京頭道溝中央通

電話　四一三〇番

請看日本國之施設

燕京有三多

「胡同」「公寓」「小販抽籤」

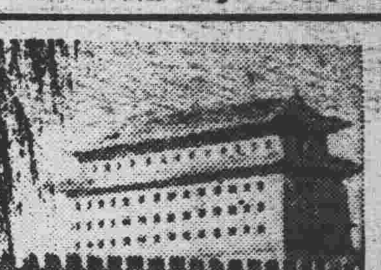

大胡同三千六，小胡同賽牛毛，這是一般人們形容北平的胡同之多，常是這樣的說的，然而胡同的大小，究竟如何劃分，有無標準，三千六的數目是否正確，均經揣摸推測，而終久是難道其詳，至於『賽牛毛』的形容詞，雖難免有些誇大吹牛之難，但北平的胡同之多，多得超過其他各名城大市，使之望塵莫及，這是一般人所公認的，也許因爲北平曾做過明清以及民國的京城之故，自從『北京的皇皇大名，奉命改稱北平，首都南遷以後，雖然有人倡繁榮之議，終未收得若何成效，而現狀終堪維持的原因，其胡同之多，容量之大，不無相當的功績，因爲容量大，於是三教九流、赤貧豪富、統可以一概收容，不至於有宿處艱難，屋少人多之患，

豪 富者錢多人口也多，更有從前的王公貝勒，巍峨壯麗，金碧輝煌的府第，可以自由購置，赤貧者因爲錢少，所以『大雜院』觸目皆是，只要出上一兩元代價，便可以自由賃居，而豪富與赤貧的兩大壁壘的中間的一種人，小有資財，或自己勞力的所得，或祖先的血汗所積，雖有住王府的雄心，而缺乏巨量的財力，雖有普羅化的動機，（在如今這名詞是非常時髦的），倘是大院雜居，和車夫走卒爲伍，終覺齷而飲恨，有傷大雅，於是就有那能接青黃，林立的公寓、貼着招租的條子，任憑你遴選下居，

公 寓之在北平，是佔着不可忽視的地位的，和市面繁榮發生關係，因爲公寓裏的寓客，雖多是不事生產的社會寄生人物，却多有家鄉的父兄作經濟的靠山，或另有巧妙的生財之道，而且公寓之多，雖未必多到賽牛毛的境地，但統計起來，也有驚人的數目，公寓多，住客也多，因而聚積起來，錢也不會不多，那麼宅的補益市面的力量，當然不在小處，

因 爲公寓的所在區域不同，所以宅的性質也大有區別，臨近學校區的，多半專靠學生吃飯，宅的招租貼兒，多半是寫着『招租學員』外附一句，『帶家眷亦可』，間或可以看到些抱門戶開放主義的公寓，那就寫着『招租各界』的貼兒，貼在門口，像這種的公寓，多半佔據在小胡同裡，因爲建設在四通八達的大街上的學校，在北平幾乎可說是根本就沒有，

在 交通比較方便，臨近鬧市，離學校區域較遠地帶的公寓，多半是『招租各界』，而其寓客也眞是夠瞧的，什麼落魄的小軍官，失意的教員，準官僚，小政客，行商相士以及赤貧豪富者以外的各色人等，形狀各別，腔調不一，這樣的公寓是多半不適於學生居住的，原因是不闊氣的公寓未免太嘈雜，闊氣些的房價又太貴，宅的租價，多半是高於學校區的公寓，因爲學校區的公寓，至多每月出六元大洋的代價，便能住到一間好體面的屋子，除了供給洗臉水而外，而且電燈、桌椅、書架，一概俱全，有的還備有電話，那些非學校區的公寓，雖然其他用具也各式俱全，但備有書架的，却是絕無僅有，並不多見，而宅的租價常是由七八元起碼，最多每月二三十元不等，

還 有通常不大爲人所注意，而大大的與公寓的性質相背的，就是東城所謂保衛界的公寓，閣牆上多半寫着極大的洋文，出入其門者都是些醉薰薰的外國水兵，經紀人等等人物，住在裡邊的寓客沒有學員，也沒有行商，倒是古人所謂藏之金屋的嬌貴嬉，紅不厭其紅，髮不厭其長而曹，香水不厭其多，脂粉不厭其厚，她們只怕年齡日高，美色日衰，所以那裡的公寓和故都有名的八埠同一等量，其差異只在洋氣之過濃與太薄，到那種公寓裡去的以外國兵佔多數，

北 平在胡同和公寓不勝其多之外，還有一多，那就是擺在小販的攤裡，或藏在木製提籃裡的籤筒了，那幾乎是每個小販都備有一個，而且他們大多數以買賣爲招牌以抽籤爲正業，在『大天』『紅八』『花九』裡討生活，他們的生活，比起洋車夫來固然比較舒適一些，他們是專吃那公寓裡的客人的，

正 當盛夏炎暑的如今，『冰糖的葫蘆』是吃不得了，因此也就絕了跡，『燻雞』『烤鴨』的叫賣的聲浪，雖然仍舊很高，而顧主爲因夏天小吃油膩，所以買的人却很少，『甜杏』『大白杏』，到現在已是只有殘餘的了，惟有『大蜜桃』和『首瓜』、『鹹雞子』，是最合時的東西，無論在多麼窄小、多麼骯髒的小胡同裡，都可以發現那些小販的足跡，嗅到蜜桃香瓜的清香，聽到小販們大聲的吆喝，這些小販們的吆喝藝術，也是很投機的，他們在胡同裡吆喝的聲音極高，這是引誘深邃院落的顧主，好買他的東西，可是只要一到了公寓裡，他們立刻就將嗓子壓細，聲音放低了，而且多半在形容詞的『大』字的上邊，更加上一個『形容詞』，說明他的貨物的出處，或是特點，『漢口的大蜜桃』『考醃的鹹雞子等等』，

然 而他們的貨物憑着公平交易是不行的，最賺錢的還是在純粹賭博性的抽籤上，在他們的籤筒細細的響着，他們的主顧抽什麼『獨點』『大點』、『十二』、『十三』的聲中，他們只要一看見他們的主顧臉紅了，鬍子粗了的一刹那，那就是他們錢快到手，準備着微笑着走開的時候了，可是他走了，旁的小販，又吆喝着來了，在食慾的衝動之下，受着鮮艷的大蜜桃的誘惑，更受着投機的本能的慫恿，於是那些主顧們又再度演着『十二』『十三』『獨點』與臉紅鬍子粗的把戲，這樣小販的足跡常來，大蜜桃的聲浪不息，以及籤筒和竹籤的相擊聲『十二』『十三』的叫點聲，也就常川不停，

籤 筒本是賭具，抽籤是不合法令的賭博的行爲，那麼爲什麼不被禁止，我只聽人說過，在街門以外的胡同裡抽籤，有時會被干涉的，而干涉者所說的話，又是那樣的幽默，他們總是對着小販，用食指指點着說『你看你，也得給我們顧全一點面子呀，就這樣彰明昭著的抽了，快到院裡去』就只是兩扇大門的內外之別，這種不是很幽默嗎，爲了給人家顧全面子，所以小販們也就多半把那籤筒揣在懷裡或藏在木盤內空的長方的紙烟盒裡，他們都差不多都用哈德門烟的紙盒的原因，也許是因爲宅占的面積小，而且剛好在裝下籤筒的容積，

把 北平的三多說完了，還有附帶要說的幾句，北平的胡同的名稱，多半的很奇異的，有的簡直使你感到一種封建氣味如濃厚，像『王大人胡同』、『馬大人胡同』，有的使你莫明其來源，如扁担胡同頭髮胡同，有的是舊的名稱而發生了新的沿革，如『酒炫府』據說原來是『奶子府』『貴人關』大家都稱宅鬼門關等等

接收郵政紀念

藤原司長之回顧談

（新京）滿洲國於去年七月二十六日正式接收中國郵政以來，迄今適屆一年，交通部郵務司長藤原保明氏特發表滿洲國接收郵政一年之回憶，其大意如左，

七月二十六日爲接收郵政之一週年，我滿洲國郵政已經過一年之歷史，回憶往時誠有所感，溯昨去四月一日滿洲國交通部宣言接收回郵政後，該月下旬即作加入萬國郵政聯合會之準備，一方面整頓各種手續，及至七月乃正式接收，當派遣實官赴接收奉天哈爾濱兩郵政管理局，并爲監察當時之事務，特派交通部官吏，往該兩管理局督辦之，同時對國內各郵局令其着手分發新定之滿洲國郵政信票類等事務，然此等消息傳到南京政府時，於該月二十三日宣言謂滿洲國之發行新郵票，乃破壞中國郵政之統一，電命全滿郵政局一律閉鎖，限於七月二十四日起停止一切郵務，另令所有在滿郵政職員一體返歸關內，我交通部基於既定之計劃，乃實行內部職員之總動員，向各地郵政管理局以及一等、二等之主要郵政，全部派遣接收員管理之，以全力謀滿洲國郵政之恢復，結果自七月廿六日即行辦公，而滿洲國之郵政乃正式展開其獨立之歷史，新國家之郵政之接收，歷經艱難，及可順利不阻迅速實現吾儕既定方針，其舊局員中不肯爲中國政府所欺，誓盡忠於滿洲國家，發憤其新興意氣，與夫應招之新局員之共同努力，其關係新國家郵政之發達者至大，其次全國各地官民之同心協力，於郵政獨立之進行上亦予以莫大之援助，當日僅以一星期之時間，從事於郵政之恢復，而全國郵務繁雜，都市、村落分布之郵局以下各種辦事機關之整理，以及各地方廣大郵路網之恢復，工作實爲艱難，并有多數不馴服從事之職員，與地方不滿之情形，當此重責之執行者之苦心，誠非局外人所得問知，當時郵件之遲送，因地方秩序尚未就穩定之局，服務職員常被匪盜之襲擊，列車與郵路中時有土匪之出沒，因而致遭身命之犧牲殉於職務者，爲數尤夥，今於一週年之時，郵務亦漸安定，回憶過去之艱難，令人尤不能勉力於後來以使滿洲國政治達於至善之點，

熱河省之郵政，亦於今春接收完竣，迄今國三百一十餘郵局，已完全開局七百餘處之郵寄代辦處，亦同時順利辦公，

滿洲國當歐亞交通之要衝，郵政亦歐亞間之發着郵路之幹線，將來在國際郵遞事務上持有伸張重要性之使命，而爲郵政接收後之新事業，去年十一月創立滿洲航空股份公司之後，即時開辦航空郵政，去年底實施之賀年郵政，極博各界好評，及本年五月，郵政儲金制度亦繼而施行，就中航空郵遞適符公衆之期望，獲得良好成績，現更擴充航路網，由大連，新義州延至滿洲里，沿亙國境之完全實現空中連路更可預期，將來滿洲里以西蘇聯定期航空路開通時，則日、滿、蘇之國際航空自即連路，而接收郵政之初，對外即已申言，無論承認滿洲國與否之任何外國之往來郵件，其貼用滿洲國郵票者，絕對無何障礙，蓋郵政爲世界通行之公器，以維持互換相通信，於世人生活上，含有極大之重要性，吾人之措施實乃至當者也，所遺憾者乃郵政接收後之報復手段中華民國與滿洲國之郵政斷絕是也，迄今尚在執拗無返省，然此亦不過爲現實問題，其解決將爲時間問題，而郵政當局，爲兩國之便利，業望能於最短期間恢復此次關係，

此接收後之一年中，最主要者不過新國郵政建設第一期工作，對於將來應需一般國情，急須進展之對內對外郵政之改良充實整理之工作，尚有幸各國郵政從事員之共同努力也，

瀋水醫壇

（來稿無句點或逾二百字不錄）

讀者問病

大主筆鈞鑒，醫壇之設，豪諸大醫士之慈航，乃病者之福星，啓爲鄙親買君以農爲業，現年十九，已結婚三載，于去歲八月間收割禾稼，適天降小雨冒雨工作，日暮歸家，身覺不爽，翌晨腰部作痛，及筋胯酸麻，雖經醫治，但未全愈，後每隔半月，心復痛一次，重則臥床不起，輕則亦能廢飧，並時作嘔吐之狀，據醫生云，迷胃經受寒所致，但以此症診治，屢藥罔效，計令數月未服藥劑，若長此敗衍恐成殘廢，況家道寒微，不但將來生計悲觀，即現狀亦難維持，鄙以戚誼相關不忍坐視，望中西大醫士，發揮經綸，早賜良方，不但鄙感激莫銘，即病者全家均感德沒齒難忘，肅此敬頌，大安　李春潤拜啓台

○○○

大主筆先生偉鑒。屢閱貴報。增添醫壇一欄。起沉疴。渡苦海者。不勝枚舉。誠濟世之寶筏。亦仁人之用心也。敝現年二十七歲自八齡。因患瘟疫。在床三月。愈後。經烈日之曝曬。頭部全生白泡。破後。變成癬瘡。屢醫妄效。迄廿齡。弗醫自愈。頭心患處。髮多童。實不雅觀。屢服日毛生液。究未奏效。敝屢興浩嘆。髮足重人之觀瞻。少年髮禿。實成憾事。特懇主筆先生。代載報端。請海內諸名醫。施以良方。或介名藥。不第感恩。定有厚報。倘蒙不棄。不勝翹企之至。專此敬請夏安　敝夏宗周拜於鳳城

答李智仁君（朱西園）

智仁君鑒。悶悉貴恙。非汗瘢症。爲血毒滯於膚內。隱隱漫延全身。鄙斷是症。由於心當有熱。熱極爲毒。因血由心生。心既熱。該臟生出之血亦熱。熱極爲毒。書曰諸瘍痛癢。皆屬於心火。然毒盛爲癢。營盛作痛。今閣下之恙。即爲血毒之痒症。久可變爲皮膚瘡瘍。痛苦尤甚。今舉一方。可照服用。不難早痊。試用爲荷。荊防五錢。土苓三錢。生草三錢。胡麻仁五錢。吉利四錢。赤芍三錢。全退三錢。江虫三錢。川芎二錢。山甲二錢。苦參三錢。茵陳三錢。双花三錢。川連三錢。水煎溫服之。此請大主筆先生照登爲感。答于齋大西邊門外大吉來

答曲萬誠君（胡潔民）

萬誠君鑒。詳參報載貴夫人症狀之始末。確係由氣聚而成之瘕也。由陽明而累及衝脈之候也。初以爲心口痛者非也。乃氣聚也。肝積也。陽明胃痛也。繼而痛處移於小腹者。乃血凝也。衝病也。侵及胞宮也。且腹有硬塊痛如刀割。尤爲瘀血作痛之明徵也。證勢雖篤。尚可施療。爰擬方於左。請服用以覘何如。但妊娠之婦。宜禁服之。酒當歸八錢。三消炭九錢。生蒲黃三錢。莪荢三錢。土炒鮫鯉錢。半糖靈脂四錢。元胡片三錢。沒藥三錢。西藏紅花八分生內金三錢。製香附四錢。川芎二錢。水煎溫服。答於商埠三經路口會春堂

答譚月波君（劉玉書）

據前所述令夫人之病。（假名顏仕新）既經考覈。確定認爲伏梁癖癥瘕等名。今接華函謂恐報上列錯。及經核閱。藥味分量。相符無訛。只漏一字。無關緊要。如論病不背謬。照方試服。詎可有效。但此藥服盡。結果如何。祈再發表。按病另擬方劑。以竟其草。而善其後也。附方如左。桃奴三兩。大片砂一錢。吸芥琥珀一錢。神曲

三錢。焦查三錢。雞內金三錢。廣砂二錢。焦榔三錢。右八味分量要戥准要頂上藥材料親自看之修合在一處共研極細面每服二錢早晚空心時服之滾白水下忌食生冷敬請大主筆刊登是荷　再答于西安積盛壽

答達漢儒君（張子香）

前次令太太。患經漏之恙。茲賜方服藥數劑。終未十痊。茲復仍請賞方。再服。等云。敝見其所詢。審其所理。此方再不能覆。請君原情。且太太之恙迄今患病已三四個月之久。在醫壇內。略略敘述。病勢之情。敝拯濟衆患者之感。施懷仁醫藥之術。故此賜方。已服數劑。終未除根。十痊恢復。敝再不敢渺渺。望空捕影。處方。婚閣下信仰心切。不必紙談。可當令太太駕臨敝處。診察脈理。審視病情。方知確實再爲調治。不難而愈。望閣下閣之。自酌核。餘者再談。答於瀋陽市小西關寶和堂

答秋萍君（張曜五）

閣下俯仰高大。智慮淵博。時感力莫及望之嘆。抑或寰境壓迫。富而轉貧。嘗受事與心違之激。致負多愁善病之今日。旣病且因便復興門庭冷落生計維艱之念。久而久之。神智已傷。憂思倍劇。則心脾諸經隨之而損。故現身弱神昏。食少咳嗽眼花頭痛吐血心跳諸症。今雖咳去。而痰血仍頻神經衰弱五心煩熱尚甚。任此臥床不下之沉疴。定感焦燥萬分之苦腸。鄙願君達觀爲懷。打消名利。減低生活。服以惟藥。養以無憂。盡人事聽天命。自有霍然之期。茲擬拯陰理勞方。請試服再議。方即二冬。歸身。白芍。生地。龜膠。女貞子。旱蓮草。丹皮。橘紅。桑皮。元參。貢膠。骨皮。茯神各三錢。水煎服。此請大主筆先生照登爲荷。自奉省大西邊門外鴻育堂復

答湘君（彭靜山）

貴恙名曰上消。乃津液乾枯肺胃熱盛也。故飲水無度而時時鼻衄。擬方如下。蘭參三錢。生石膏六錢。搗碎棉裏。知母粳米。生地茅根藕節各三錢。甘草一錢。水煎服之。數劑可愈。答于瀋陽大南關人和堂診所。

認明商標 以防假冒

前北京內務部立案前北京實部所註冊
國民政府全國註冊局註冊中央衛生試驗業化驗
國民政府實業部註冊國民政府內政部立案化驗

上海韓奇逢大醫士黑鷄白鳳丸

黑鷄白鳳丸主治功效　血不調、赶前錯後、行經腹痛、發燒心忙心跳、白帶過多、久不生育子宮寒冷、腰腿筋骨疼痛、或久患小產、腹內有塊病者、頭迷四肢無力者、胸腸悶飲食少進、夜不安眠、睡多惡夢者、行經血色不正、或紫黑成塊及淡紅者、氣虛虧血咳嗽痰喘、時愈時犯如同邪病、因生氣或房事所傷以致崩漏者、午後發燒者、凡患經血各症服之、效力絕大、萬試萬靈、雖老婦服之、亦能生子、可謂婦女第一聖藥、購服一試、其効力便知、

價值　上海韓奇逢大醫士之黑鷄白鳳丸行銷全國遠近馳名到處歡迎有口皆碑功效偉大非一般普通婦科的藥所可比

特長　黑鷄白鳳丸是上海韓奇逢大醫士用化學配製成藥。粒小而收效大。外掛糖衣容易吞服。不像蜜丸子腐敗藥。故而特長也

區別　黑鷄白鳳丸是上海韓奇逢大醫士所發明，他人不得倣造。眞正的上海韓奇逢大醫士黑鷄白鳳丸是長方黑區盒前面有黑鷄白鳳丸之商標並中央衛生試驗所化驗韓奇逢藥房有限公司字樣後面有韓奇逢之像

▲購買黑鷄白鳳丸者萬分注意　無論託人代買或通函購買要緊記準上海韓奇逢藥房有限公司發行韓奇逢大醫士配製。是萬無錯的。否則就是冒牌假藥。不但服之無効。反有性命關係也。注意定價每盒國幣五元每打五十元外埠函購直接向就近各分公司可也

總發行上海英租界芝罘路七十八號韓奇逢藥房有限公司

滿洲分行　哈爾濱道外萬國車票房內韓奇逢藥房有限公司　奉天馬路灣大紅樓西頭韓奇逢藥房有限公司　新京商埠四馬路韓奇逢藥房有限公司　營口惠海樓街韓奇逢藥房有限公司　東中富街三十號韓奇逢藥房有限公司

瀋陽中國銀行啓事

本行存欵利率茲已改訂除舊有之定期存欵應俟到期改照新訂利率計算外所有各項存欵一律由本年八月一日起按照下列利率表計算

貨幣種類	定期 一年	六個月	三個月	活期 往來存欵 特別往來存欵	特種活期
滿洲國幣券	年息七厘	年息五厘五	年息四厘	月息一厘五	月息三厘
津洋 申洋	年息六厘	年息四厘	年息二厘	月息一厘二	月息一厘八
日金	年息五厘五	年息三厘	年息二厘	月息一厘二	月息一厘八
正鈔	年息四厘五	年息二厘	年息一厘	月息一厘二	月息一厘八
現銀元	年息三厘	不計息	不計息	不計息	不計息

（一）現銀元一年半定期年息四厘其他貨幣存欵臨時協議
（二）同業存欵利率臨時協議
（三）特種定期存欵利率仍照專章辦理不在此例

聘到名醫

敬啓者　趙麟甫　張曜五　葉季紅　李炳暘

本堂爲救濟市民健康起見特聘名醫富有經驗逐日應診午前門診午後出診 醫士幼讀詩書壯業岐黃畢業於中國醫學校問世以來活人無算對於男女血症婦嬰各科尤擅特長 醫士學術經驗早蒙各界贊許治婦女經痛虛勞取胎 產禍疾男子腎病內傷及四時危症無不應手取效 醫士四川籍也精通醫學尤富有經驗男女各科大效

奉天大西邊門外路北　滿內　電話三三五一　鴻育堂藥房啓

開業廣告

特別歡迎滿人　診費低廉　看護親切

外科　內科　花柳病科

熱河省平泉水泉街　日滿醫院　醫師孫泳濟

奉天日語學院招生

日語專修科、新班兩級一百廿名男女均收
東語中學新班兩級一百廿名男女均收
七月二十日入學試驗、外埠學生有證書者免試另有詳細簡章函索附郵票一分即寄
校址奉天大南關小什街東

大連奧町 德泰百貨店 廣告

荷風扇暑麥雨流膏值此盛夏本店應時運到時式紗羅綢葛花樣奇新鮮美異常兼以直由歐美採辦花樣香品旅行用具以及各種雜貨應有盡有值此商戰競爭之秋恒抱以薄利多賣主義爲先惠顧參觀諸君竭誠歡迎之至矣

電話代表四一八七番

美國最新科學發明 第一補品特效良藥 金剛鐵色藥片

（世界男女唯一强精藥片）（其效有不可思議之魔力）

人生最苦惱者。莫過於秘密病症其病原由於腎弱。漸致累及生殖器諸症。而發於陽萎陰萎縮小夢遺滑精早泄等症。勉强能之。亦難達到快感之境。人生悲苦煩惱憂愁。由而生。以補精神衰弱等症。伏思人生乃宇宙間之使命。諸事無非男女中間之藥。否則何事可爲。惟金剛鐵色藥片乃色勞悲苦中之慈航此片功效偉大爲健腦壯陽無價之良藥也此藥善能滋陰補腎固精提神固本吸精治先天不足房事過度手淫消精之關陰萎早泄小陽萎不堅房事不久見色早洩老年精衰中年斷嗣傷腰酸腿痛精神困倦頭暈眼花耳鳴心跳氣急夜不安寐 本藥品有四十餘年歷史性質和平成效卓著功能增益全身血液服七日後即覺容顏紅潤較之服前氣色不同久服則諸虛百損漸復壯健效之神有意想不到之靈驗

定價 加料每瓶大洋四元普通每瓶一元四角謹防假冒

美印度高加索柏羅斯大醫生製造廠出品 購者注意現在普通藥片改爲瓶裝外埠函購欵從郵局銀行滙到郵票代價亦可

總代理奉天小西關大祠堂前 哈爾濱正陽九道街大同藥房內柏羅斯賬房 大生藥房 各大藥房均有代售

神聖遺蹟金石展覽會

御賜端溪古硯漢朝承祖蘭何瓦硯陶河石硯宋朝蘇東坡傳家古硯田漢石獅子三代古鋼鼎彝宋畫梁山忠義堂演武全圖蘇東坡寫照王閣員積黃山谷眞墨寶元朝王蒙繪蒙古圖柯九思山水趙朝居寅仇英倪元璐山水明太祖古鋼馬宋磁三尺高神農佛像以上俱係希世神品其中紫端綠豆端石古硯十數塊各代古玩字畫頗多不載歡迎參觀籍此割愛（展期二十天）　吉林省城河南街震興益啓

九福乳白魚肝油

▲孕婦服之　營養得宜　有健全之生產
▲中年男女服之　身心俱健　任事愉快
▲乳母服之　乳汁濃厚　乳兒發育迅速
▲老年男女服之　氣血充盈　精神振作
▲長成兒童服之　骨肉堅實、康健安全
▲發育男女服之　腦力富強　體格完備

上海九福公司總發行

滿洲國總經理奉天鼓樓南　五洲大藥房　自動電話四三七六

北鐵沿綫之赤魔
藉蘇聯領事館爲根據地

【吉林】警備司令部據綏寧地區警備司令部報告，以砲突拉爲中心之北鐵沿線共產黨任務指導者，砲突拉，領事葉垢接夫，及館員墨達雷夫，西由馬衣雷夫等爲首班，藉蘇聯領事館爲策動根據地，其他積極活動有權者，玆列於左，
第三機務段　露一西車掌
第十五區工務段卡樓得衣(技術部長)及拉哈沙治蕃夫，
材料廠貯發部主任突拉首夫基
家屋監理處基森基造夫
運輸監工監督措斯突透夫
蘇聯鐵工廠　亞樓斯拉烏希夫
車務處梅立尼扣夫，
車站站長室步立寧相等三名，
車隊長値日室車隊長闕烏拉突葉斯，北滿病院醫師普葉吃葉祿特夫基
北滿俱樂部車務處長，斯透夫
及列車小販主任區包寧，
北鐵俱樂部教師加祿扣夫斯基
及機關庫員西爺雷布吃奥夫，

令報拖欠會欵

【西安】本縣八個區，共六十四村，每村之自衛團丁四十人，預備丁四十人，其團丁之月餉，均歸各民戶攤派於村會而便團丁領取，近經詳確調查各村長對於團丁之薪餉按月發者固不乏人，而數月未發者，亦在十分之六七，際此夏防吃緊之期，各團丁枵腹從公，殊屬非是，揆其未發薪餉之原因，多因村之大戶抑或横行鄉曲之輩，對於應攤之會欵，甚一毛不拔，當村長者，曷敢捋虎鬚，而批龍鱗，以此之故各村會之花銷，將陷於絕境，玆縣長有見及此，特分令各村長，於月之二十五日，將分令各戶，住址，姓名，專拖欠各及欵數，理由，塡列詳表，呈報縣署以備查核，傳追會欵云

建設國道 警局應加援助

【開原】縣長常守陳，及宮內參事官崗部局官，以國道局建設國道，應令各區警務分局時加援助，以資收效，故分令各分局，務須保護，而利進行云，

發見二帮匪衆 女匪首亦横行

【鳳城】本邑二區向爲匪首識雷來復之境，而其他大小帮匪、亦復出沒無常，焚燒淫綁，村民倍受蹂躪，近來該區界內又發見惡匪二帮，槍械齊全，人亦强悍，横行於二區，竄擾於七區，一爲綠林好帮，該匪首係一區大堡北山人，名李升達，現盤踞於二區宪子溝一帶，肆行搶綁，擾害鄉民，一爲中關帮，該匪首係二區吳家堡子(在大堡河北)人，名吳泰和，其妻某氏悍與夫等，勇過儕輩，此次亦與其夫同爲匪首，並報字天亮，該帮盤踞大堡石頭城之間二區境內，人數在二十名上下，大小槍械稱足，不分親故，恣意搶綁，所謂不講面子是也，此兩帮匪衆，在近期內始出風頭，揆情度理，終屬烏合，倘經軍警痛擊之，勢必瓦解云，

約有五六十名之譜云、

永吉縣長內定

【吉林】永吉縣長藏爾壽辭職，已經照准多日，祗以繼任人位物色關係，迄未發表，玆確定調前任濱江縣縣長李科元接充，原濱江縣併入大哈爾濱市，李氏卸職，省長念其成績卓著，故調任永吉縣長云、

一家三口被慘殺

【富錦】本邑西門外住戶王詳，夫婦二人度日，年皆三旬，素以開設烟館，開燈供客爲業，不知緣何，七月十九日夜，一家三口，全被慘殺，鄰家得知往視，男屍赤臥院中，女屍赤臥戶內，外有男屍一具橫捌窗案之上，查此屍爲本境(別拉甲子山)西屯民戶，爲因其妻被人拐走，來富街追尋，故宿伊家，致遭誤殺不知確否容後訪誌、

台安五十餘犯人越獄潛逃

【台安】縣署獄內犯人五十餘名，於二十五日下午六時，藉放毛之機，全體越獄，掠奪衛槍數枝，並將收發處點燒，藉烟火之力，齊奔出門外，官方猛力追擊，結果打死犯人六名，活捉十餘名，因天已黃昏未得全獲，逃跑犯人三十餘人掠去大槍十枝，官兵因猛力堵擊，將清鄉步隊兵，劉永久擊斃，王德生受重傷，經徵處祭偓員腿部打折，傷勢甚重，刻因四門緊閉，禁止出入，正在搜查中，其中詳情，俟後續誌

搶大槍十二枝，掠去財物若干隊長姜漢臣，當即飛報八區總隊部，待總隊部派兵追擊時，已遠颺無踪云，

嫩江災民慶更生

【新京】嫩江本縣偏僻小縣，連年以來，數遭鞠凶，受胡匪特殊之掠劫，遭兵燹奇重之蹂躪，十室七空，流離失所，餓殍遍野，嗷嗷待哺，聲動天地，所以該縣財政局長范永毓等，觸目疚心，不忍坐視，出爲勸賑，以救災黎，惟范君到京吉以來，雖經京吉協和會贊助指導，且當此溽暑熱天，不辭勞瘁，四出呼號，沿門哀乞，幸蒙各界好善之士，慷慨捐助，所得結果，極爲美滿，其欵均經隨時匯回購糧放賑，嫩江全體災民，得以救濟，不惟感戴仁人義士助欵之大德，永誌莫忘，且范君熱心公益，志切救民之苦衷，亦當感佩不朽云、

背角上市 價頗貴

【富錦】本境歷歲夏令，赫哲人皆入深山獵鹿茸，自七月中旬以來，獵戶竟有回園者，查本街惠民號皮莊，買有馬鹿茸角陸付，詢其價値，今年與去歲比較，每付價增現洋百餘圓，所以然者，因內省關稅加重云、

滿博參觀團出發赴連

【錦縣】本縣參觀大連滿洲博覽會之旅行團，計爲教育局長李子榮，委員張紹卿，公議會長段一樵，實業課長李葆生及士紳田泊東，郝咏芝等，一行十數人，於月之廿六日出發，預定期爲一週間云、

天氣晴爽 秋收有望

【台安】近日連降大雨，窪地已澇，幸二十四日，天晴氣爽，北風小起，不澇之用禾，甚稱茂盛，一般農民，咸謂秋收有望云、

胡匪搶槍

【台安】縣境由春至夏，尚稱安靜，惟近因青帳已起，各處胡匪，搶掠之聲，時有所聞，本月二十五日，據八區電話報告，該區駐孫狼窩子村，聯庄會分所，於二十四日晚間，突來胡匪數名，手持快槍，乘該會兵之不備，闖入院內，將房東孫某及串門者孫姓擊斃，並將班長及伙夫，一併打傷，復

岳父母毆打女婿 女婿懦弱女兒悍潑

【鳳城】有焦國珊者，年十八九歲，鳳山底人，憑媒撮合聘得宴玉山之女(年十七歲)爲妻，於今春三月間迎娶成禮，該焦某在外傭工，久不在家，祗撇其妻焦宴氏獨居空幃，未免春情撩人，至於有無外遇其夫知其情而不知人，祗覺該氏常住娘家乃非禮也，於是常加管束，奈焦宴氏悍潑性成，又欺其夫懦弱而乃變本加厲，將無親故之齊某大妻接至家中一炕存宿，被焦國珊所悉，怒不可遏當找至岳父家中，與之理論，詎知其岳父母宴玉山宴譚氏，不但不責其女，反群毆其婿，焦國珊以是可忍孰不可以忍也，乃由戰場中逃至市場分所控告其岳父母及妻宴氏，並於事先在其妻箱櫃中搜出紅綠一包，呈交分所長，謂其妻與其奸夫有謀害我(焦國珊)之預謀，經該分所長赫品一，將各造傳來訊問，(時宴玉山未到)其妻及其岳母口講指畫，狡展已極，不過對於齊某之妻在一炕存宿雖已承認，然無其他情事，並言與齊某從小認識而已，亦云無其他曖昧情事，聞者莫不竊笑，而焦國珊人既懦弱，口齒亦鈍，決不敵伊母女之口舌便利也，僅謂無論如何不敢要她(指其妻)而已，後傳該村民十家長時王芳赶到，將兩造保出以便回村調和云，

暑期修學生踴躍

【鳳城】在魏家胡同第四小學內，舉辦之暑假修學日語研究所一節，已誌本報，該所於本月之十八日招足學生業已開始授課，內分普通組及學生組，普通組程度較高，其究研之內容亦爲深詳，現兩組學生計一百數十名之譜，女生祗十分之一，亦爲學生組之研究生，每日上午下午按時授課，莘莘學子於避暑之餘尚孜孜於日本文言學識，其毅志固可嘉哉，又縣五學辦之暑期學校，亦已開學授課，補習之內容爲國語算術英文日語等，學生亦頗衆多、

教育會改選 正副會長

【濱原】本縣教育會，前係委員制度，與國體不符，現奉省教育會改組會長令，於本月二十日上午十報，選舉正副會長，屆時縣公署及各界人士，均蒞會參加，嗣經選定小學校長徐君慶麟爲正會長，郭君樹人爲副會長，聞二君在學界任職多年，熱心校務，成績頗著而爲一般人士所贊許，今被選爲會長，定能勝任云、

縣署新委秘書科員

【東豐】縣長徐應宸氏，現擬內事秘書庶務科員，因事請辭，情詞懇切，無法挽留，應即照准，所遺各缺，關係重要，未便虛懸，當委陳天元爲內事秘書，李文瑞爲庶務科員，業經別到差服務云、

谷縣長調任西豐

【松山】月之廿五日午後八時，錦縣公署接到奉天省公署電報，以谷金聲縣長調任西豐，谷縣長接電後，即飭各課赶速預備交代，此訊傳出，一般民衆及公議會，慈善會，農商教會等各團體，群和驚愕，查谷縣長蒞任三載，倍嘗辛苦，則忽奉調任命令，縣長方面極端服從，然地方民衆大失所望，除由商農教公議會四團體電請保留外，公推士紳商會，公議會代表，郝次京，段月樵，趙香圃，李纖三張漢臣等六人，於二十六日乘車晋省，親詣省憲，呈民請保留外，尚有大多數衆，公同電稟保留，以慰民情，能否邀准，容訪再誌、

成德女中校招考預備生

【松山】錦縣成德女中校，爲適應地方環境，改善始業，乃於秋季招考初中預備生一級額定三十人，該校於日昨張貼招生廣告如左，
▲宗旨　本校爲適應地方環境改爲春季始業起見，於秋季暫招初中預備班，以資補習而便升學，
▲學額　初中預備班，一級三十名，
▲年限　預備班修業半年，期滿即改升初中一年級，
▲資格　高小畢業生，或程度相當者，(如已畢業即可免試)
▲年齡　由十二歲至二十歲爲限，
▲學科　國文，數學，日語，英文，修身，史地，體操，圖畫，手工，樂歌，
▲攷試　定於八月十一日上午八時攷試，國文算術兩科，
▲入學　(一)保證書，須於開學前塡寫完竣，(二)納費，學費六元，雜費三元，書費四元，服費二元，宿費三元，膳費二十元，
▲免費　家境貧寒，無力求學者，得請保證人，要求免費，
▲開學　定於八月十五日開學

匪首閻王被擊斃

【蘇家屯】本驛南英窩村，日前發生搶案，次日被四區警團，將該案正犯曾永魁李魁元二匪捉獲，審訊之下，供認尚有同夥匪首閻忠賢，報字閻王及雙山等，曾誌本報，瀋陽縣警務四分署長李魁掄，及鄉團團長任佐忱二氏，以尚有餘孽未淸，爲澈底剷除匪患計，督飭各分隊分所，大事出動，闔於各要卡地方，均滿佈警網，晝夜梭巡，以期破獲，二十六日下午三句鍾，第一中隊長趙子陽，帶隊行至本驛北史孤家村西，見有行路三人，均着短衣，面上可疑，趙子陽隊長帶隊尾行於後，以求究竟，行不數武，該三人忽入高粮地內，隊兵瞥見，知非善類，當即開槍射擊，四處圍攻，幸被擊斃一名，活捉一名，得來復槍一支匣槍一支，當即帶署審訊，供認爲匪不諱，名曲泗芬，年二十六歲，報字雙山，擊斃者爲其同夥之匪首，名閻忠全，年二十九歲，大武靜營人，報字閻王，並供尚有同夥多人，在各處藏匿，李署長審訊之下，仍飭部下各處暗查，以期全犯落網，聞閻王閻忠全，在事變後，即行爲匪，曾同實勝天地容縣東邊等帮，到處搶槍，無惡不爲，今日落網，農民無不稱快云、

軍警稽查處 處長稽查長易人

【克山】縣城東南隅艷芳街向無克山繁華薈萃之區，除永興舞臺，徐均係妓館，兼營小飯館之一市場，良莠不齊，稍不審愼則百端叢生，克山軍警稽查處設在該地，對於彈壓戲園，檢查妓館，確爲專責，該處長李建功，稽查長張捷三，忽於日前調旅聽候任用，新委周支興爲處長，許萬春爲稽查長，至於更換因何，候訪再誌、

鴨綠江水暴漲

【輯安】本年枯旱旱江水瘦減，不意古歷六月初一日，天降大雨，鴨綠江水乘機暴漲三丈有餘云，

嚴查民戶私槍

【通遼】現屆青紗障起，各地匪徒，出沒無常，官家極力設法，以期剿除，惟其澄淸盜源之法，首在嚴查械彈之實源，故由當局派員，分區實地檢驗，凡所有民戶護家用之槍枝，一致核對號碼，同時登記註册，查其係何人所持用者，並令其各照四寸半身像片，粘附槍照之上，以便查對，而免流落匪人之手，滋生事端云、

文部令編童子團

【通遼】本邑教育局，前奉聽轉文教部令，組織童子團一節，經當局研究組織之辦法，係仍照以前童子軍內部之組織，取長捨短，另行編制，其團員仍由中小學生中選擇之，其初指揮者，亦由各校之體育教員中選拔充任，現已著手編制，大約於暑假期滿，秋季始業時便可實現云，

吳興溥剿匪建奇勳

【黑龍江】省垣西南方距城三百餘里之蒙旗杜爾伯特旗地方，前於六月間，突發現大股胡匪，匪首報字仁義要，天好等，率領胡匪一百餘名，到處竄擾，勢極猖獗，故該處一帶之居民，被匪搶劫蹂躪者，十有八九，嗣經江省騎兵第一旅一團二連連長吳興溥氏，率領官兵一百餘名，前往搜剿，直至日前(十二日)始凱旋返省，據吳連長談此次剿匪之經過，大要如左，
自上月得悉杜爾伯特旗地方匪訊後，江省騎兵第一旅第一團二連連長吳興溥氏，即率領官長一百餘名前往搜剿，於六月廿日探悉匪家，盤踞於腰新屯東西哈卜七屯，并占有民窩等情，該連長即率領官兵直抵該屯，分四面圍攻，當將匪等擊潰，而該連長復又跟踪追剿，經過五百餘里，途中會與匪等激戰五六次，陣斃胡匪數十名，匪勢因而頓挫，追至廿五日，將匪等追及於撈河屯地方，而匪等見勢已迫，遂備作最後之抵抗，是役激戰最烈，該連長身先士卒，竟奮不顧身，於槍林彈雨中，激戰一晝夜之久，最後匪等子彈告罄，遂將匪等悉數成擒，計前後生擒悍匪六十六名，鹵獲雜牌槍四十三枝，駱獲贓馬四十六匹，該連長建此奇功後，當將人犯及贓物等云帶領該連士兵齊凱旋返省矣云并、

祈雨得雨

【錦縣】本縣入夏以來，雨水未得沾足，近日各村農民，無不叫旱，而尤以高地磽瘠，覺旱爲甚，邑南五區管界台子村，由田竟有旱死之苗，村民於焦慮之下，特集合主副六村千餘農民，作桑林之禱，思沾東先生之霖，乃祈求至第二日果廿霖大降而沾足矣，是誠人感神應歟，抑人天會逢其適歟

警局破案神速

【蓋平】日商大東號，於本月二十三日晚，突有博徒沈奎闖入行搶，將該號執事岩永之妻砍傷，奪門逃走，當經該號告警局，總務課長劉福田，行政課長孫鴻鈞聞報，當即分派警士四出偵查，並通告臨時戒嚴，時値半夜，城門幸有門，放暴徒沈某逃出無路，乃潛往省立師範校寢室內，比及黎明經該校役某發覺，疑爲小偷，當即奮勇擒獲，報告警局，經孫劉二課長前往傳繳，並搜出現洋卅元，手槍一支，金表兩塊，沈某供認搶得之物不諱，刻業經日署岡本主任，將該犯引渡大石橋警署辦理云，

道德會講演續誌

【遼源】本邑萬國道德分會特邀新京總會德育部長王鳳儀理事長張雅軒君等一行，來遼講演等情，已迭誌本報，玆將第五日(即廿五號)各講員姓名及所講各節錄下，計張理事長雅軒講，五行性之相生相剋，多則可減缺者可補，等之詳細論明，併講夫婦道之四節三綱，更連明妻依助夫成德之本分，家庭和睦趨赴大同主意，行之世界不難免却爭戰事端，和平幸福可立而待也，以上數千餘言分斷詳明，聽者無動容，講畢掌聲如雷，王鳳儀君講修命性，守本分，行方便，忌爭貪，等均各標明論明，聽者咸爲感動，劉雲清女士講，父母，夫婦，兒女，及因果道德，黃鈞堂各法亦均詳論之，劉錦元女士講，婦女應守之本分，應行孝助教各節，講解均各明斷，朱循天君講夫婦人倫天地三綱四德之詳論，至午後四時餘依序行閉會禮，一振鈴，二全體會員及來賓就席，三全體肅立，四齊向國旗及執政御像三鞠躬禮，五王鳳儀張雅軒君亦行三鞠躬禮，六張會長啓庚報告閉會宗旨，七王鳳儀君致詞，八張理事長雅軒致詞，九來賓萬教育局長子固，電燈公司總理張雲亭，同業公會李主席等致詞，十會員孫鳳岐代表該會致詞，十一女會員致詞，十二振鈴閉會，無如一般聽衆千餘皆不散去一致敬請求續講，情因吉林開會實難延緩時日，該講員等不能在留于遼，但以衆情所懇情難推却，故再講至日暮爲止以慰聽衆，乃經張理事長登台講，父子孫，婆媳女人各等之應守本分，均各詳細分明之，併論人心不古爭貪隨而匪之、現在之人應運而生、務各洗各相爭之心、趨赴大同實行道德，于洪波女士(騎兵第一旅王參謀長夫人)講後母對於前子女媳，應依本分之道行之等等解論之，劉文永女士講夫婦之道，併論述女子應守志行，助托教之三綱道均各詳爲解釋說明，至日暮時方始行散會云、

雷斃樹中巨蛇

【海城】本邑十區，仙人溝，內有古刹一座，傍有老古楡一株，凋歿幾朽，枝葉稀家，粗約五尺，本月廿三日，降雨之際，雷電交加，雨止村人出視，見該樹倒地，內現巨蛇一條，粗約尺許，長約丈餘，被殛斃地，細視則蛇二目全無，係雷殛所致，村人見蛇之巨，莫不驚駭異常云，

縣一校日語教員 王詔榮充任

【蓋平】縣立第一小學日語教員，向無專人，僅由福兒校賀香麟代理，現因賀先生校務繁重，不能兼顧，業將縣一校日語教職辭退，教局方面，以日語教材難致極感困難，故該校日語一席，現仍虛懸，刻由局物色淸眞校教員王詔榮，派令接充，縣一校日語教職，查王詔榮係第一期新京教員講習會卒業，對於新國家王道教育尚能有正確之印象，將來職教縣一，當有一番供獻，殊可賀也

課長勇敢破案神速

【蓋平】本月二十三日午前一時，日商大東號被搶，並被匪人將該號執事岩永之妻砍有重傷逃走，警務局總務課長劉福田，行政課長孫鴻鈞，立即循往各處搜查，聞省師院內有人潛藏，孫課長手持得槍，直往該校，劉課長亦隨其後，則將該匪拿獲，姓沈名恩奎，經岩永之妻面認屬實，並搜得八音槍及子彈，金手表金票大洋等項，均係搶得岩永之物，業經日警署岡本主任請允遂交大石橋審訊矣，若該課長者，眞可謂勇敢可風云，

河內發現漂屍兩具

【營口】昨午二時許，本埠恰和碼頭，忽漂來無名男屍一具，當經水上警察局，打撈上岸，並電知法院派員檢驗，該屍身着藍褂藍褲，光頭赤足，驗畢身無傷痕，因無領屍者，當即掩埋云、又河北北票煤礦東，河內發現無名鮮婦屍體一具，週身腐爛，當即警署河北派出所，派場檢驗畢，遂備棺掩埋云、

航政局正式辦公

【營口】當局爲注重航政，及管理航路標識，燈塔，港灣航路之疏濬等，特在本埠設置航政局，局址暫附設於稅關監督公署內，頃該局李鳳翥局長及技正由中秀一，屬官義代滿一郎等，要重職員，均已蒞任，局內並已組織就緒，現已正式開始辦公云、

王司令由高凱旋

【營口】縣境第五六區，胡匪蜂起，蹂躪鄉民，本埠遼東地區王殿忠司令，爲澈底肅淸以安閭閻起見，坐鎭大高坎，王司令麾下，冒暑痛剿，奮勇逃異常，胡匪見勢不敵，相繼亡，王司令乃於昨由大高坎凱旋抵埠云、

令各村舉村監察

【西安】縣長戴蓮溪任，爲體恤民艱，愼重農民担負起見，特製定各村應用之賬簿，以杜各村長浮冒開銷，賬簿雖然製竣，但是村中必須有負之人，確實施察監理，俾欵不虛用，而尤能免去若干之糾紛，於本月二十五日特分令全縣境六十四村村長，於今列日召集各村村董開會，選舉村監察員，選舉後，必須將當選者之，年齡，往址，財產，經歷，品行，各項詳細報告於縣署，以便聯核摒委，此種辦法各村長及村董爲妥愼辦理，各村則能省却糾紛云、

勦匪軍回防

【西安】縣警務指導官濱百市，大隊長魏廣凱，率步騎砲各隊，前往英城子倒木溝一帶會剿毛團台連等匪，前在西大川附近與匪接仗，擊斃匪賊十數人，曾誌本報，西安縣警務剿匪軍，於月廿四日奉到警備司令部命令，各回原防云、

縣公署召開防疫會議

【營口】縣長楊晋源氏，近鑒時屆酷暑，炎熱異常，不無時疫發生，爲未雨綢繆計，於昨在縣署會議室，召開防疫會議，並函邀埠內各衛生機關列席參加，討論市民施行，虎疫豫防注射，及檢查商民淸潔等項云、

赤十字社定期施醫

【營口】駐營赤十字社支部，刻與縣署商准，由警務局院院內施醫廿天，每日早八時起，晚四時止，現已佈告週知云、

商業視察團由連蒞營

【營口】東京滿蒙商業組合，現爲視察各地商業情形計，特組織滿蒙商業視察團，該團一行十餘名，於昨由連蒞營，市楊於淸林館，翌日經本埠新上街，商業會議所領導，至埠內各商，詳細視察畢，於是日晚由營搭車去奉云、

勦匪軍報告勝利

【西安】縣警物指導官濱百市，大隊長魏廣凱，前者率警務騎百人，步兵九十人，迫擊砲兩門，前往英城子一帶剿擊股匪，曾誌本報，以上剿匪軍官士兵等，於本月廿一日，在東豐盤石兩縣之間，西大川就近，遇匪戰北原，荒子，小金龍等，共匪賊二三百人，濱指導官等，以騎兵步隊從兩翼兜剿，迫擊砲自後方攻擊，股匪等頑强抵抗，激戰數小時，匪勢不支，天色已晚，匪自暗中向北方伊通縣方面逃竄，是役經西安警勢各隊斃匪在十數人以上，所收成績，强半爲迫擊砲炸擊所致，戴縣長接以上之報告，甚爲欣悅，并令誤剿匪軍，在東豐西安交界之蛤螞塘葦子溝，就近搜索匪人云、

王縣長返安交代

【安東】縣長王介公，此次因病，去志甚堅，再上辭呈，業經省署照准，另調海名縣長孫文敷繼任，已於二十六日奉到省令，聞王縣長因任內政務急待交待，已於二十六日午後零時三十分，由省返安，督飭交代，結束公務云、

徐廳長因公蒞安

【安東】奉天實業廳長徐紹卿，同工商科張科長，於二十六日，早車蒞安，同日下午四時，列席滿日合辦電業公司開業式，徐廳長親致訓詞，同日晚六時，在壽美里，舉行開業宴，徐廳長亦撥冗參加，賓主濟濟一堂，觥籌交錯，盡歡而散云、

大和小學講習會

【安東】縣公署前奉教育廳令，定於廿八九兩日，在附屬地，大和小學校，舉行安東鳳城，本溪寬甸等四縣，小學教員講習會，改善新滿之教育，屆時由教育廳派員，蒞安講演，此外並聘，大和小學，大林校長，及大和朝日二校訓導講備云、

市警署籌備改廳

【安東】本市警察署，上月風傳有改爲警察廳之說，刻已證實，聞該署已奉到省令，定於八月一日，實行改廳，刻正在籌備中，聞該署改廳後，原管之一二三四分署，共一二三分署仍舊，惟大東管第四分署劃歸鄉鎮云、

行市　廿八日

條銀標金
上海標金　開行 八二七、〇　大價 八三四、五
下市 八三三、三　小價 八二四、〇
午後開行
倫敦銀塊現行 一八片一六分三
紐約銀塊現行 [illegible]
孟買銀塊 五六留比八分三

中外匯兌
英美電兌 四廿五二仙〇分〇
日美匯兌 二八兆八〇分〇
美國上海 二八兆二八分三
上海東匯 一〇三圓二二分〇
上海美匯 二九兆一六分五
上海英匯 一先三片一八分七
奉天城內匯兌
現洋票滙上海 一、〇二一
金票滙中銀 一、〇一九
現洋票滙大津
大連滙上海 九七七〇
大連滙烟台 九六一〇〇
營口滙上海 九六、五〇〇
安東滙上海 七二七兩〇〇

各地錢鈔
奉天　●日站金票對國幣　午前　午後
開行 九九、七〇
下市 九九、七五
大價 九九、八〇
小價 九九、七〇
交數 三萬一千　萬
●全國幣對金票現行
九點 一〇〇、〇　一點 一〇〇、〇五
十點 一〇〇、一　二點 一〇〇、〇五
十一點 一〇〇、〇　三點 一〇〇、〇〇
●鈔票對國幣
開行 一〇四、八五
下市 一〇四、八五
大價 一〇四、八五
小價 一〇四、八五
交數 五千　萬
●同現行
九點 一〇五、一〇　一點 一〇四、八五
十點 一〇五、〇〇　二點 一〇四、八五
十一點 一〇五、一〇　三點 一〇四、九〇

大連　●鈔票對金票（午前市）
開行 一〇五、三〇
下市 一〇五、一〇
大價 一〇五、三五
小價 一〇五、一〇
交數 一九四萬　二六萬（午後）
●同現行（午前）
九點 一〇五、四〇　一點 一〇五、〇〇
十點 一〇五、四五　二點 一〇五、〇五
十一點 一〇五、〇〇　三點 一〇四、九〇
●奉天城內鈔票
現大洋換金票 一、〇〇
鈔票換現大洋 一、〇五
哈大洋換現大洋 一、〇八〇
天津中交票換現大洋 一、〇一三

安東　●鈔票對小洋錢現行　●現洋票對鈔票現行
近期開 一三九、〇三　一三九、九〇
又下市 一四〇〇　一三九八、〇〇
遠期開 一四〇〇、〇〇　一三九八、〇〇
又下市 九五、八〇

開原　●金票對國幣行市
九點 一〇〇、一〇　一點 一〇〇、一〇
十點 一〇〇、〇〇　二點 一〇〇、〇〇
十一點 九九、八五　三點 一〇〇、〇〇

新京　●鈔票對金票　●現洋票對金票　●鈔票對現洋票
一〇五、二〇
一〇〇、〇〇
九五、二〇

哈埠　●國幣對金票現行　午前　午後
九點半 一〇〇、二五　一時 一〇〇、一五
十一時 一〇〇、〇〇　二時 一〇〇、二五

營口　●鈔票對國幣現行　●鈔票對金票現行

各地豆糧
奉天　●日站大豆百斤大洋　午前行情　午後開行
月 ……　月 ……
月 ……　月 ……
月 ……　月 ……
月 ……　月 ……
得 ……

大連　●大豆（百斤、鈔票價）　午前開行　午後開行
現貨 四七五
不帶袋 ……
七月底 四、六八
八月底 四、七五
九月底 四、八〇
十月底 四、七二
十一月底 四、六四
●豆餅（壹塊、鈔票價）　午前（開行）　午後（開行）
現行 ……
八月半 一、四七〇
九月半 一、四八〇
十月半 一、四五〇
十二月半 ……
●豆油（壹箱、鈔票價）　午前（開行）　午後（開行）
現行 ……
八月半 ……
十二月半 ……
●高粱（百斤、鈔票價）　午前（開行）　午後（開行）
現行 ……
七月底 二、〇五
八月底 二、一二
九月底 二、一九
十月底 二、二三
十一月底 ……
●大連麻袋（一枚金票價）
現貨 三六五
十月卯 ……
十一月卯 ……
交數 三萬

新京　●大豆（一石鈔票價）　午前開行　午後開行
現行 一二、六〇
八月半 ……
九月半 ……
十月半 ……
●高粱（一石、鈔票價）　午前（開行）　午後（開行）
現行 四、四〇
八月半 ……
九月半 ……
十月半 ……

●奉天城內豆糧
大豆 一、三〇
豆餅 一、六〇
豆油 一、五五
白小豆 一、五五
紅小豆 一、五〇
化小豆 一、四〇
吉豆 一、六五
合豆 一、〇五
青豆 一、三〇
麻豆 一、三〇
豌豆 一、五〇
秫子 〇、八五
粳子 〇、六五
谷子 〇、七〇
高粱子 ……
稗子 〇、六五
大米 一、八六
小米 〇、八二五
高粱米 〇、六〇
包米 〇、八〇
稷米 ……
小豆米 一、四〇〇
粳米 一、〇二〇
元米 一、三三〇
秈米 一、二五
黃米 ……
稻米 ……
之米 二、〇〇

國外商品
哈埠　●大豆（臺市特現洋價）　午前開行　午後開行
八月半 〇、七三〇　〇、七四五
九月半 〇、七四五　〇、七四六
十月半 〇、七二七　〇、七四〇
●小麥（仝上）　午前（開行）　午後（開行）
八月半 一、五七五　一、一六〇
九月半 一、〇六〇　一、〇六二
十月半 一、〇四五　一、〇五五

●美國綿花　一圓三〇錢（漲）
七月卯 一一仙〇三　八月卯 一一仙六八
十月卯 一一、二四　五月卯 一一仙八二
十二月卯 一一、三五　行〇〇個九〇
一月卯 一一、五〇
●印度綿花　五〇錢（漲）
卜羅吉印 二三九　留比
沃隸拉印 二〇一　留比
邁高番印 一六九　留比
●大阪綿花
近卯 五八、四〇　一遠卯 五九、七五
●大阪三品（綿紗、金票價）
午前（開行）　午後（開行）
十月底 二二、九〇　二一〇、一〇
八月底 二二、二〇　二〇五、四〇
九月底 二〇七、一〇　二〇一、九〇
十月底 二〇三、〇〇　二〇〇、三〇
十一月底 二〇二、六〇　一九九、八〇
十二月底 二〇一、三〇　一九九、七〇
一月底 二〇〇、〇〇　一九九、七〇
●大阪綿布（現行）
龍心 六、六五　捲島 七、〇〇
單人 七、三〇　扇面 二、二三、〇〇
酮細 四、九〇　福助 二、二八、〇〇
白羊 ……
橫濱生糸　現九二〇、〇〇
近卯 ……　遠八五九、〇〇
●神戶豆餅
七月底 三、五八
八月底 ……
九月底 ……
十月底 ……
十一月底 三、三八

大連版

盛京時報大連支社
大連市榮町二番地
電話二一九六五五番

滿洲國宣傳日 開滿日交歡會 政府要人齊來助盛

滿洲博覽會事務局、現據滿洲國情報處長川崎氏之請求、以爲滿博之開催、爲融和滿日兩國之親善、今値大會開會之熱鬧中間、各地觀客咸集、亟應於此際、融和滿日青年之提携、並誘致滿洲國人之觀客、故藉八月十五日滿洲國宣傳日之當時、舉滿日兩國青年學生於會場之音樂堂內、開催滿日交歡會、舉行滿洲音樂之奏演會、午後更映演電影、公開於青年學子之觀覽、同時滿洲國之文教部、實業等政府要人、齊來大連、共助此滿日交歡大會、一方營口海岸警備艇、亦航於大連港內、開放於一般市民之觀覽、此會當日、必有一番之盛況云、

青年會主催 水上運動會

大連青年會、往年於陸上運動行舉、藉盛夏之佳際、主催水上游泳大會、相沿多年、本年又屆水上運動之開會期、日前會訂於八月六日、在大連運動場內之水池中、舉行第十屆水上運動會、但因會場忙冗將再延期、刻正準備中、不久即發表日期云、

博覽開幕盛典中 日滿要人蒞會者

大連博覽會開會式、成績良好、於七月二十三日舉行盛大開會式等情形、已誌前報、當開會式典後、即開盛大祝賀宴、同時爲餘興、特由大連檢番、西崗檢番、逢坎町遊廓等一流之名妓百八十餘名、出演於演藝館、以供出席日滿來賓之觀覽、而其他日滿重要人物、則在迎賓館舉視宴之杯、蒞止者小磯參謀長、謝介石、滿洲國外交總長、林滿鐵總裁、閻紀稻奉天市長、金璧東新京市長、安藤旅順要塞司令官、拓務省新京出張所小河書記官、西山關東廳財務部長、永井大連民政署長、穗積朝鮮總督府殖產局長、高田大連商工會頭、張本政大連商工會長、麗睦堂西崗商會長許億年西部商會長、阮振鐸滿洲國都建設局長、奉天省民政廳長趙鵬第氏等在迎賓館、由小川會長　岡野副會長、品田事務長之招待、舉祝賀之杯、並由美妓等斡旋於其中、到下午二時始行散會、

同時在演藝館方面之祝宴、亦由眞鍋總務部長、品田事務長之招待、及美妓之斡旋、亦在午後二時散會、其他一般觀覽者之入場、則自下午二時起開放之、一時入場者萬餘人、因二十二日夜降雨之故、出陳品尚未十分陳列齊備、於二十三日日夜趕忙於陳列、而入場者觀覽陳列僅半數之出陳品、如十分的滿足、而自下午三時許天忽陰雲四布、故觀覽者因而出場返去、比及夜間天氣又稍晴、觀覽者又繼續入場、夜間有滿電之電氣普及館、及滿博設之照明大電燈、光耀眩目、故入場者無不盛誇滿博夜間之光明、一如不夜之城矣、即由大連市內較高地方遙望、則白雲山麓之一片白光、實屬壯觀、本屆滿協之大成功、可以預卜、夜間乃於定刻之十時半閉門終止、

滿洲博覽會舉行開幕式、小機關東軍參謀長、式後於迎賓館午餐、携帶藤本參謀、名越副官、及其他隨員、由小川會長、鍋島囑託引導、視察國防館、陸軍技術本部出品之海岸防禦現代戰模型、陳軍省出品都市防空模型、關東軍出品滿洲事變一覽圖及其他等、持對於海岸防禦模型、由岡田、少佐說明、既出國防館、復至別館、午後二點、歸星個浦矣、

蒙古活佛 觀光滿博

內蒙古茂林號阿旺圖巴丹活佛大谷光瑞法師、此次爲觀光博覽會、特於廿四日陸路來連、下陸後即下榻大和旅館、於二十五日至若草山往訪本願寺、預定滯連一星期

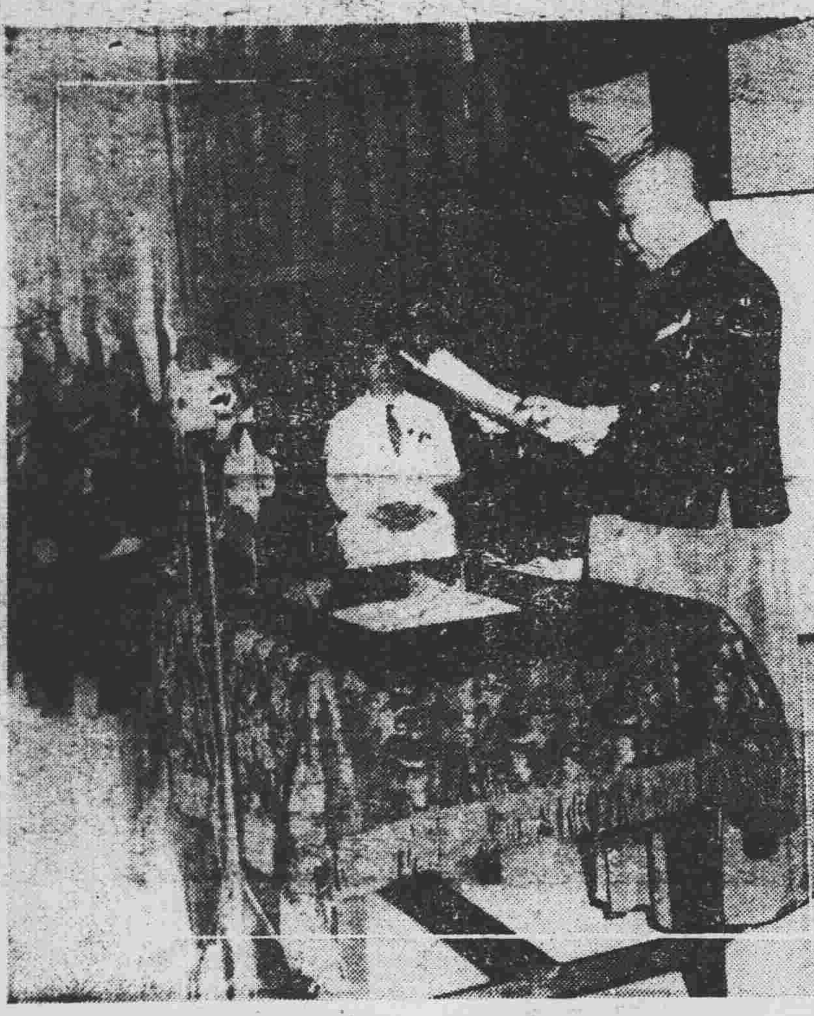

上圖滿洲國政府代表謝氏祝辭

博覽會國防館 陳列江軍戰利品

大連滿洲博覽會、由新京民政部、所管黑龍江省警備司令部運往該會國防館之出品、有陰陽扇子上有符印並有咒語、老母猪槍、外國舊式手槍、花槍二桿、胡匪自造手槍、幷射飛機之火箭、尙有曾將滿洲國徐旅長砍死之大刀會匪、大刀一把、刻下刀上血跡猶存、見之尤爲驚人、而居中胡匪所製作之各種武器、除手槍之外、惟射擊飛機之火箭、實所稀見、觀此箭勢若我國之起基桿相似、其先端製一柔槍尖、幷有倒鈎、下部有導火線、用時將線燃着照准飛機直射、因而逃脫者幾希、故此種武器堪稱戰利品、此番出品博覽會誠不可不前往一視、該會各處之會館內出品、因事務繁多、建築未完全部告竣、以致尚未陳列者、爲數雖鮮、然刻下正極力佈置之中、如三五日後者當可陳列齊全云、

一方已設之宣傳塔、及各種裝飾、因日前陰雨連棉、竟有中毀、或不美觀者、故準於日內、重行修飾、同時各街側及道路中央廣飾奇裝之美觀、以期未滿博之景氣云、

遍市 築塔飾彩 空地重埋召牌

滿洲國事務局、在大會未開之前、會以嚴重的宣傳、於各地、喚起民衆之注目、比及臨開會時、更於各水陸交通機關揭懸召牌建築巨塔、以期宣傳之澈底、該會對於旅客之便宜可謂無微不至、今於已開之後更爲指導旅客之澈底、於二十七日、在市內連期街頭之空地埋設巨大之宣傳板、表揭博覽會不指示及主催之各種大會、同時更於該場指定交通發到標準場、規定一律之車價、免一般奸商及車夫等、頤騙旅客云、

檢驗井水

沙河口警察衞生係主任佐佐木氏、以爲博覽會處於管內、人多雲集於會場、關於公衆衞生、實應澈底清潔、況時値盛夏、往年在此三伏之中、諸種惡疫、相繼發生、本年人多地小、恐難幸免、故關於防疫上已再三思慮、所謂禍從口出、病從口入、欲防此疫患、首重市民之飲食、將於傳覽會期內以主任之能力、宣傳市民之衞生覺悟、一方對於市民共用之食水、須嚴行消毒、查博內方面、固多取水於水源地、惟四鄉仍多用水於枯井中、此種枯井之水、原無完善之設置、雖例年夏期消毒、難免兒童投棄污物於井中、故此際擬逐一檢驗云、

滿日兩國來賓

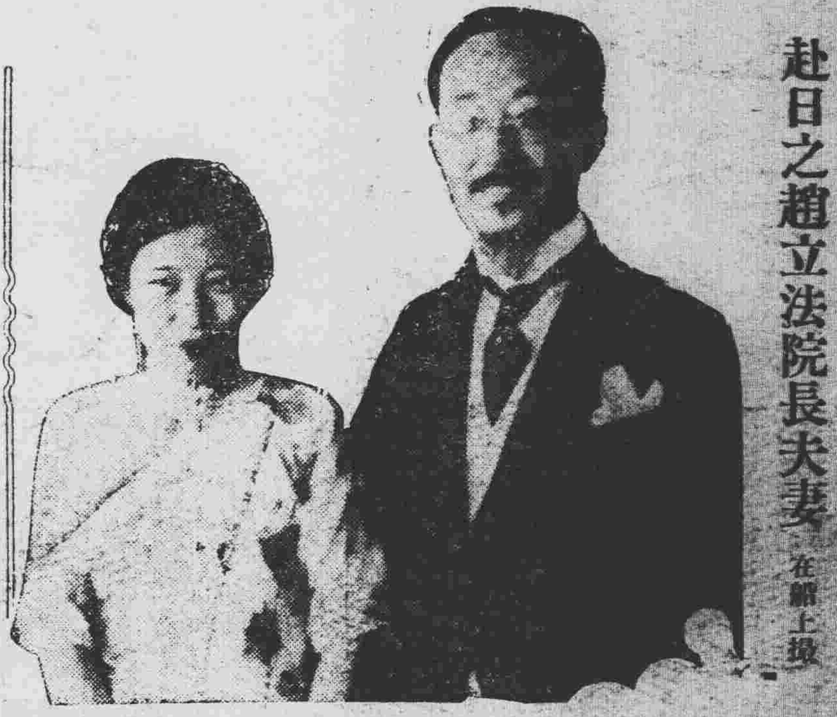

赴日之趙立法院長夫妻（在船上攝）

祝盛京時報大連版發刊

經濟 不用柴炭 火力強大 不借煤力 省錢省事
便利 火柴一根 火力大小 即能點着 任意調節
安全 用時方開 毫無危險 不用即閉 瓦斯第一
清潔 無灰無煙 屋內安放 點火即燃 清潔雅觀
瓦斯 南滿洲瓦斯株式會社
大連市西通一一七番地
電話代表八一八一番

大連市山縣通一五八番地
社團法人 滿洲土木建築業協會
電話 四六二三 二二三四三番

營業科目 火災保險 運送保險 海上保險 汽車保險
營業區域 關東州 朝鮮 滿洲國 沿海滿地方 中國 西比利亞
大連火災海上保險株式會社
大連市西通一一七番地
電話 五四一二 二二〇七二番
出張所 奉天 電長三五六六番 長春 電長三〇七四番
駐在員 京城 電本局一一七〇番
囑託 哈爾濱 電話三一九〇七番
電話長三五六一番 電話五四一二番 電話四六七二番 電話五八二三番 電話二三六五番
代理店 滿洲 朝鮮 中國樞要各地

大連市西通一一七番地
南滿洲電氣株式會社
電話三一四一番

大連市信濃町四四番地
頭痛藥活絡精
日本橋藥房
電話八三六二番

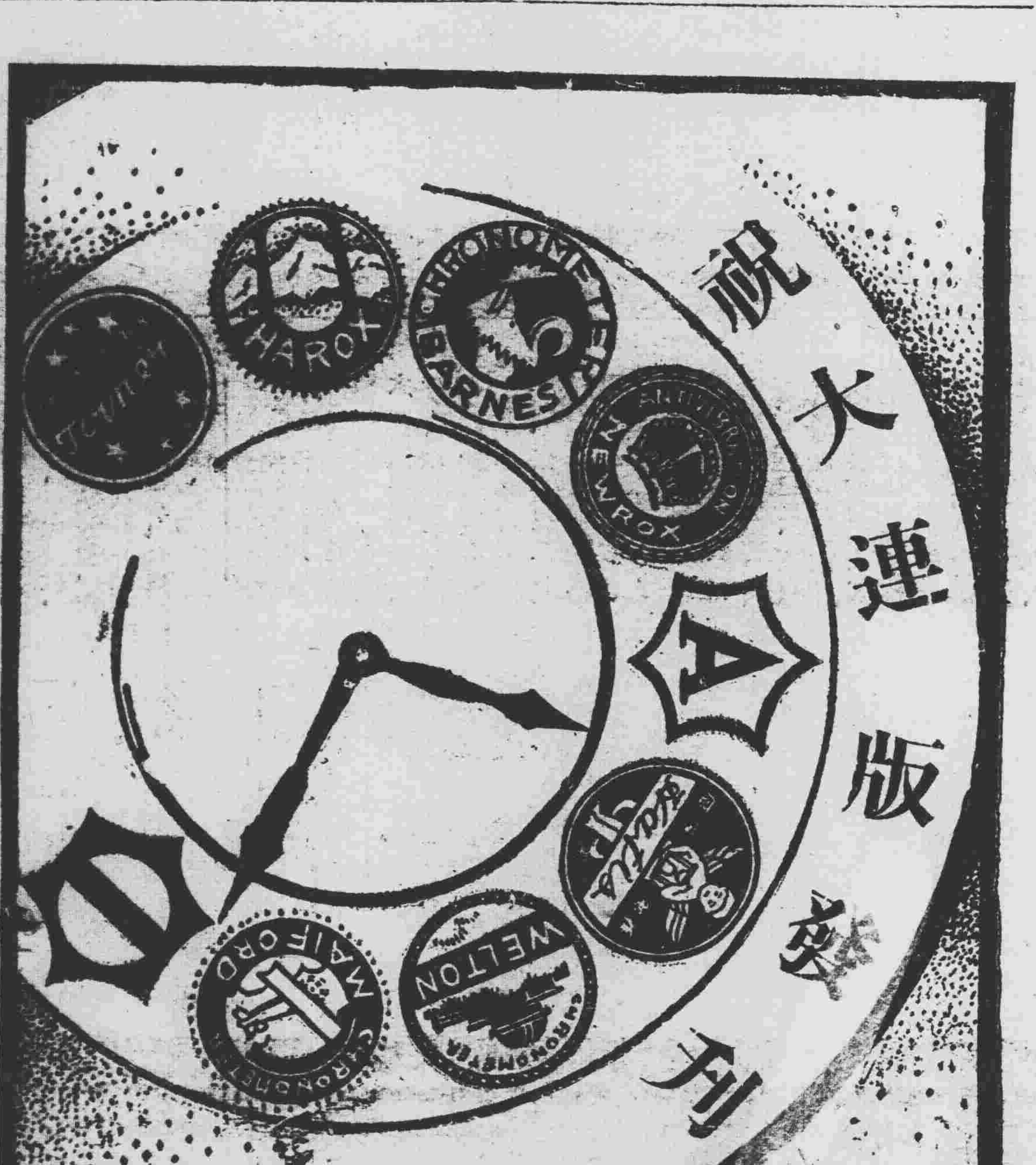

大連市埠頭構內
福昌華工株式會社
電話 四五一〇 四七〇九番

大連市山縣通二一三番地
FC 福昌公司
電話代表七一七一番

大連市加賀町十六番地
太陽牌膠皮鞋有限公司
BS 普利濟斯屯膠皮帶有限公司
大連分行
電長二一六五二番

摩登

歡迎投稿

婚前一日我或削髮爲尼　不能負約某君盡善盡美

大丰準先生鑒。(中略)我本是一個纖弱的女流。又未讀過書。家中亦可略稱小康。於去歲不幸家嚴與世長辭。不過與母及家兄相依爲命。母本是專制家庭。而兄則日日鴉片生涯。擁妻護妾。任意消遙。不幸於此種家庭。而身被入情之漩渦之中矣。語云『人非草木孰能無情』但與S君之情乃高尚。純潔。而精神神聖的。而S之品行。學問。雖不敢云盡善盡美。略亦。無甚缺感。不幸催命之符甚矣。而被鴉片鬼用買賣式的婚姻制。配一陌路之人。耳聞之下。悲慘萬狀。而不知其品行學問如何。而用壓迫之力以強之。小女何能。而受此種壓迫。不過揮淚而已。而聞此人乃郵政界人家住工業區劉姓。而其品行惡劣。時有尋花問柳之事。現已帶病而有此不幸之事。將何顏見S君於地下耶。而前途不知如何危險。身體受何等摧殘。噯！不過暫忍而已或不負約。或即自殺。或削髮爲尼於婚之前一日行之。而見S君而矣情屬萬難。懇祈主筆先生指我光明之路。情諸吏先矣。□□□寄自本城大北關議儀胡同

(記者答)假使你與某君立有婚約在令兄字你於劉君之後。你當時何以不加反抗？如果是你與某君立有婚約便在令兄字你於劉君之前。他們當然非理。據理力爭。中可勝利。但家長都愛自己的子弟。那有強作的道理。或者怕你放浪。結果不好罷了！你眞純正無疵麼？那麼。可以訴之法院。又何必死呢？庵廟本極多。然而又有幾個女子爲情而出家的呢？不必這樣唱高調好好想一想吧！

茫茫人海　喜劇悲劇？！　(菊讓)

近一兩個月。搬家的聲浪。在陳宅一天高於一天。終于在臘月十四日決定了。十八是好日子。可以遷移。搬家的原因是爲節省。如其自己的房子空着。不如不租別人的房子而搬進去住。一則省去看房的欵項。又可以每月省二十四元的房租。但是主人一女主人一是一個沒有準主意的人。雖然決定了。也許在一分鐘內又變卦了。果然。

搬家的消息傳播出去。於是隔壁的李大媽。小門的王老太太…全來探詢原故。這樣。陳宅的內客人。一天來五六次的客人。更多了。她們也有各人的背景像。李大媽因爲年不容易過。曾向女主人借過五十元。尚沒有結果。王老太太是因爲由奉天新來。一切風俗習慣處處需要幫忙。還有管事的吳先生是因爲戀家達…如此。主人的決定被他們東一句西一句說的發生動搖。但推翻決議的主因是新房。自己的房子。閙鬼！這句話是吳先生聽看房人說的。啊。閙鬼是多麼可怕。閙鬼的房子那裡能住。雖然以前主人說過之迷信。但是搬進去假如閙鬼怎麼辦。難道還能搬回來了嗎？況且糊房頂子須用三十五元大洋。按電燈須用十幾元。至於搬東西的用欵又不知需要多少。在年根底下有這樣可以不開銷的開銷。是不對的。還是不搬吧！

胡同口拉車的小楊屢次說要拉包月。但從沒有得到結果。聽見女主人快搬家了。來宅裡說。『如果搬走了就苦了我了』。主人本着慈善的心。既不用包月。再一搬家。粥廠裡不是又多一個人嗎。那如何可以。但主人並不想到拉車的可以拉任何人！

十六日把不搬家的意見又決議了。但是房東張太太預備收房。電燈匠昨天就找了！給親戚朋友告訴搬家的信也發了。現在新房子也許正在糊房頂呢……這些事又怎樣的辦呢？於是早晨的決定不搬家。在主人心目中又現出崩潰的裂痕！

主人的親戚劉先生和他的太太也住在陳宅。他看透了屑屑的黑幕。故意的表示願意搬。因爲他有一部份勢力能左右主人的事情。他說破了迷信。揭開李大媽等的秘密。又說出不搬家的許多壞點。其中最使主人佩服的。就是搬家可以避免本家搗亂的麻煩。這樣。『不搬家』又被『搬家』打倒了！但是主人並沒有想到本家們能夠探聽出新住址。

許多人中。惟有李大媽念得厲害。聽說一定要搬家。出來進去快把陳宅的石階給走平了。

『你眞要搬走嗎？』

『對了。因爲宋興化這一次錢落得一擔子省事』。

『你不管我了嗎？』

『到這時候自己還顧不過來』。

怎樣能幫助別人。

『那麼明天我把我的三輛車賣了。我也搬走』。

『呀！汪媽怎麼辦。她的七十塊錢你還她沒有？』

『我那有多餘錢。只好欠她的』

『哼！……』

十八日就是搬家那天。亂七八糟的搬過去。房子是新在借薪司。房子很不錯。北房五間帶兩間耳房。東西廂房各三房。後院有廚房。下房。前面有影壁屏門。缺點是進大門沒有門房。拐灣就到了二門。南部的房子早已租給別人。走一個大門也不方便。於是陳宅家庭上下兩院開了一個會議。結果是走後門。用那兩間下房作門房。這樣到也不錯。何況後門正對着警察分駐所呢。雖然不替陳宅看門。間接也有些威風。賊不能來。本家或許也不敢吵閙。敢給兩天。算是有頭緒了。

搬過來以後。第一位客人就是李大媽。看她的意思是打聽五十元借債的事。然而機警的主人向劉太太說。

『咳。這回搬家化了一百五十多塊錢。那有許多浮錢再過年。不過這個年了』。

啊。李大媽是怎樣着急。不但白賠了車錢。因爲不知趣的劉先生請主人吃飯。連晚餐都沒吃上。可是新的計畫在這時候也決定了。求了半天主人的女僕周媽要向劉先生借幾十元暫用。因爲自己不好開口。同時更說假如不救濟的話。她就要跳高粱河。周媽怕她死。就答應下來。其實從來沒有人緣的李大媽。這是第一次得到別人允許。

當晚這個消息傳遍了陳宅。誰都說她應該叫她逼死。因爲她曾騙過別人錢。並且把她丈夫的遺產。有十輛洋車。浪費的已剩了三輛。聽說昨天也叫帳主給拉走了。至於她的浪費是想在外表裝太太。打牌吸烟。給人家出份禮等等。她又以爲勸她的人就是瞧不起她。至於新朋友。不過三天。準不理她。因爲她的嘴太愛扯閑話。周媽同劉先生說李大媽要借錢。而結果是失望。劉先生說。

『她那點事誰還不知道。看她的行爲就不能借錢給她』。

『你忘了上次周少爺結婚。她以鄰居的資格。借了一條裙子。隨上一塊錢的份禮。還有意思要打牌呢。她並不想將來。也不管債務的逼迫。像這樣的人。簡直不能幫助。幫助反而是害她。咱們不用管就完了』。女主人說。

過了四天是二十六。習慣是該買年貨了。街上種種的花燈花砲。情形眞像是太平氣象。不過背後叫給逼死的人。也不知多少。一清早周太太來了。進門就說李大媽失踪了。兩天沒回家。老汪哭了一夜呢。

『喲。她眞跳河了嗎？我不應當不借給她錢』。陳太太說。

『不要緊。她那種人不會跳河的。要有跳河的決心。早不這樣胡閙了』。劉先生說。

『可是狗急還跳牆呢』。劉太太說。

『不信你們就往後看。她會回來的』。

就這樣的過了幾天。眼看正月初一了。而李大媽的踪影仍然沒有。這不能使大家奇怪。在全忙着過年。誰也顧不到自己身外的事。日子仍然同平常一樣。不過人們要使驰兩樣罷了。雖說是過年。可是街面上的人反而少起來。更不如年前熱閙。舖子關着板。警察還在街心站着似乎想什麼。有時飛過一輛駕土雲的瀛車。這樣寂寞無聊的情景就是過年。

過了正月初五。女人們可以串門拜年。有的舖子也開張街上比較着熱閙了。初七以後就又比年前熱閙了。直到十五。大概初七。陳太太去舊鄰王老太太家拜年。回來說她得到了李大媽的消息。原來李大媽是躲賬才走的。到一個遠房姐姐家住了這些天聽說快回來。十二日李大媽忽然來到陳宅。她又央求吳先生。周媽。甚至劉先生劉太太。替王老太太。替她說。想要在陳宅當女僕。陳太太不肯。她想起李大媽的種種。眞有點害怕。但是結果還是由吳先生給說合成了。

於是李太太李李大媽變作了老媽僕。不過因爲舊日的友誼。陳太太待她總是有些客氣。並破例的給她每月四元工資。

一九三三。六。追記於燕大。

思舊篇　(孟伯蓀)

當年瀋水題名錄。愧我不才終碌碌。(余行年三十六毫無一成)而今輾轉撫茲篇。孤陋無聞增慨慕。編我夫子世仁翁。淹貫諸家標著述。更有諱庵金先生。學兼藏段錢王顧(金師於義理詞章攷據有逾邁前人之勢)抗席惺吾宋先生。江漢朝宗百川注(宋先生詩文別有奇氣操筆立就)口若懸河成享師。胸羅曹倉與杜庫。更有奇傑葉君師。學擅衆長諸美具。懷玆雅素已年年。不得執經復道故。羨我同學蘊奇才分道揚鑣青雲路。競爽機雲推二袁(袁濬溪袁秋澄也周三冠命歙雍露(遼陽周慕岳有奇才前以疾卒於吉林省垣)大節峻嶒失淵明(新民陶故拜言已物化)雅量汪洋有叔度(謂黃粲雍先生)我可格天壽亭侯(開原關路夫對於師友以義爲急務。)文滿天下于忠肅(于思泊文章早已蜚聲海內)景界暢談非書生(王昕甫立言能中時務肯綮)退之立言時務(遼陽韓靜生立論多時務)教授西河延卜商(夏君藻爾已嚮龍江師範校長)堂堂張也卓獨步(張君芸吉閉門讀書不求聞達)徐庾聲價久不聞(謂徐吾疵也)楊氏龍蟠椎大輅(楊介眉先生其字學已自成一家)餘子分飛蠲斷編。厲杳魚沉僕離數。姝姝設言非私阿。惜別紱欲賦河梁句。他鄉淪落年復年。對景愴懷朝又暮。皂帽遼東伊何人。華表千年識舊處。淨几明窗誦此篇。恍聆咸英雜韶護。衆散參商感重重。惆悵暮雲思春樹。

西方喇嘛廟建築記　(二)　(慰堂)

古時蒙胡爲中國最危險之仇敵。爲防衛胡人。幷爲防衛罕族及蠻族計。中國帝王於兩千餘年前。曾築萬里長城。以故當康熙在蒙古境內建避暑行宮於熱河時。不僅爲滿足一種帝王之奇想。而係欲增助其帝位之力量。以使蒙人及其酋長發生感應。且無需用嚴厲之手段即制止其南下。

此番思想更由孫乾隆帝推擴之。乾隆不僅添建其祖已建之宮室。共有宮室亭台樓閣三十六所。幷建有若干輝煌之喇嘛廟。延及避暑行宮之東北部。成爲半月形。其中有一部建築之精美宏偉。在中國得未曾有。

此類廟宇。亦如避暑行宮。有相當之政治使命須完成者。乾隆帝欲表現遠過於蒙古王公汗長所曾見之宗教軒華富麗。欲使其發生感應。動其欽羨之思。而同時裝作喇嘛之眞正信徒與保護者。乾隆帝幷於此種宗教之軒華崇高之中。覓得一種方法。能將蒙古酋長與天子及大寶。用其信仰之金練以維繫之。

定山溪客樓　(木下斗南)

劈破青山一道川。奔流激石作深淵。都人不解林泉趣。汨沒風塵太可憐。

浮翠奇峰窗外羅。枕流樓閣爽涼多。今朝溪水帶輕濁。知是夜來山雨過。

奔湍經雨響淙淙。雲放天邊四五峰。滿地薰風滿林翠。新涼如水沁吟胸。

王道

用權爲政政離正。以德治民民服恩。馨國祗宜遵帝則。千年王道儼乎存。

小品文　夏夜的夢　(閻重樓)

無情的夏之神雖然收去了炎熱的驕陽。但宅卻又放出來鬱悶的氣氛。他在嘆息着。咀咒着。咀咒着夏之神的殘酷。

這是一個悶熱的夜晚。他把一個軟弱的身軀倒在床上。他想恢復他日間不能休息的疲勞。但『生命的意趣』和『生活的壓迫』這兩個問題。儘在他的腦海裏旋轉着。使他在夜裡遭受到更繁亂的痛苦……。

他猛睜開眼。他忽然看見有人坐在他的床沿上。白的長袍。黑的短髮。明亮的眼睛。融和的笑容。這不是他朝夕思慕的理想中的人嗎？他正在懷疑他是眼花的時候。從她皓齒中已經吐露出清晰的話句來。

『親愛的人怎麼還在睡着？你看天不是已經黎明了嗎？』

『唔……』他驟然不知用何語答覆她。他再看看窗外。果然東方已經透出曉色。

『快起來吧！不要辜負了這寶貴的晨光。我們投到大自然的懷抱中去。』

他沒有言語。很迅速的離開床。他感覺到十分的快樂。同時又感覺到有點慚愧。

『我的天使。』『去吧！』他穿好衣服。便喚着她一同走出家門。

日間走不盡的。市中灰的道路。這時卻一跨就過去了。一切罪惡痛苦的景象。也都成了遺跡。呈顯在他們面前的。只是一個新鮮自由光明活潑的境界。

臂上攙着可愛的人兒。脚下踏着青青的草兒。眼前看着碧綠的樹兒。耳邊響着潺潺的泉兒。口裡唱着甜蜜的歌兒。這裡有山。有水。有花。有鳥。有魚。這裡有一切他們所渴念着的景物。

他們行在一溝小溪的旁邊坐下來。溪裏開放着嫩潔的白蓮。一雙蝴蝶在蓮瓣上飛舞着。她偎在他的懷裏。她笑他也笑。

他們再行過溪旁的小橋。他們眼前的美景更擴張了。晨風陣陣向他們身上吹送吹去。他們頭上的汗珠。吹去他們足下的露珠。吹去他們心頭久積的憂鬱煩惱他們只感覺到幸福快樂。於是他們攜手向前行去。……

『嗚嗚！』他奇怪這樣討厭的聲音？他睜大眼睛尋覓發出這樣聲音的惡的東西。突然在他的眼前。他剛才所看見的一切都消失了。他清楚地仍然是孤獨的睡在黑暗的室中。這時老爺們倦舞歸去的汽車響着啦叭。一部一部從他的窗外駕過……。

午夜中看不出他的苦笑。只聽見他在低聲的唸着。

『社會不容吾們做的。一一在夢中滿心快意的表演了！你記得嗎？夢的宇宙惟有吾們兩人。吾倆笑着捨着說說我們願生生世世做夢裡或者像夢裡的……』

半畝寄廬隨手錄　(三十五)　(健弓)

老而至齊。見太王田和曰。今有刀於此。試之人頭。倅然斷之。可謂利乎。太王曰。利。墨子曰。多試之人頭。倅然斷之。可謂利乎。太王曰。利。墨子曰。刀則利矣。孰將受其不祥。太王曰。刀受其利。試者受其不祥。墨子曰。並國覆軍。賊殺百姓。孰將受其不祥。太王俯仰而思之曰。我受其不祥(本書魯問篇。北堂書鈔八十三引新序。有齊王問墨子語。蓋亦太公田和也。此皆追稱爲王。當在命爲新侯以後事。)

齊將伐魯。墨子謂齊將項子牛曰。伐魯。齊之大過也。昔者吳王東伐越。棲諸會稽。西伐楚。葆昭王於隨。北伐齊。取國子以歸於吳。諸侯報其讎。百姓苦其勞而弗爲用。是以國爲虛戾。身爲刑戮也。昔者智伯伐范氏與中行氏。兼三晉之地。諸侯報其讎。百姓苦其勞。而弗爲用。是以國爲虛戾。身爲刑戮。用是也。故大國之攻小國也。是交相賊也。過必反於國。(同上)

案墨子卒年無考。以本書校之。親士篇說吳起車裂事。卒。當在周安王末年。當八九十歲。在安王二十一年。非樂篇說齊康公興樂。康公卒於安王二十三年。自是以後。更無所見。親士篇有宋康王。皆後人增益非墨子所逮聞也。(則墨子或即卒於安王末年(安王二十六年崩。距齊康公之卒僅三年。)葛洪神仙傳載墨子年八十有二入周狄山學道。其說誕不足論然墨子年壽必逾八十則近之耳。

所著書。漢劉向校錄之爲七十一篇。(漢書藝文志)

案墨子書。今存五十三篇。多門弟子所述。不必其自著也。神仙傳作十篇。荀子註作三十五篇。並非。

關於墨子之生卒。梁任公與胡適之皆有考訂。學者可取墨子學案暨中國哲學史大綱讀之。且能互証。茲不錄矣。

此篇於墨子一生約略近之。惟篇中有難解之字。茲爲補註於下。

好學而博不異。

不異者。章炳麟謂爹天。敬鬼。崗儉。皆清廟之守所有事也。殊不可解。不異。或不爲奇異。不爲異端之意。以爲儒者禮煩擾而不悅。

高誘曰。悅易也。

今簡子之家

簡子。不可連讀。非人名也。子即公良桓子之代名詞。廣雅釋言。簡。閱也。猶言檢閱桓子之家云云。

匪中生活實紀　(二八五)　(三川)

一月三十一日閻劫電車述猶會官

古則各國。官與兵民本屬一體，全是表裡相合。同仇敵愾。如燕與齊相爭。樂毅已下齊國。七十餘名城。後則辛被用單。用火牛而破燕軍。足見民心一致。自能成功。秦與楚戰。楚國雖三戶。總有由少數。而激動多數。轉弱爲强。興楚滅秦之舉。今則官吏與兵民。皆離心離德。只知而取財於民。如視犬羊。但羊每年例應剪毛二次。不以爲苦。而若連剪其毛。其命何堪。如豆腐可起一層皮。倘廣起其皮。其湯自苦。名目雖美。或賦稅或公債或攤派。或義務各欵不外由一人之肩重。初則令一人而負十斤一石則走遠。倘今負二石。則行緩。加三四。倘能强走。而若屢屢加添不止。不但不能走。反被如壓在五台山之底。毫不能動轉。焉能行力。氣再聽官家之指揮。彼起而蒞門呢。所以今之人民。與官互視。此爲土芥。彼爲寇讎。焉能如古之之而即全應。似昔時齊之復國較易。替之望興而不難啊。興尚文接問。然不怎麼。可以教民。能服呢。答曰。書上有云。舉直錯諸枉則民服。舉枉錯諸直。則民不服。倘令賢者當國。百廢齊舉。庶政皆興。人民自然蒸蒸日上。那能不中心悅而誠服呢。

詠陶靖節　(塞上甦珉)

叔季多隨俗。斯人獨不然。安常求在己。知命龍諸天。門忍趨時客。家存負郭田。觀花同把酒。娩美竹林賢。

不作脅榮想。優遊竹石間。最幽松可撫。飛倦鳥知還。自得琴書樂。常消塵慮閑。班荊誰與共。舉桑隱名山。

獨世腰休折。林泉可寄身。蓮若松菊在。志澹鳥魚親。應尾請諸晉。桃源記避秦。佯狂塵市外。懷葛侶天民。

不羡三槐茂。聊將五柳栽。一官輕敝屣。五斗屈高材。性抚詩書酒。辭傳歸去來。先生儀傲骨。品似歲寒梅。

懷鄉　(篠崎江郎)

客窗獨夜夢魂驚。切切歸心不耐情。渺渺雲山人萬里。一鵑啼破月三更。

讀者之聲

不談政治。趨重社會。歡迎短篇。須加句點。

答查拏地痞之難點

余濟君鑒。頃閱您的問難。云及警廳飭令地方官吏。查拏地痞。但証據尤屬要點云云。以愚意忖度。並非閣下袁懷無有查拏之論証。純係意在趨重社會。關懷同胞之心切。始登報問難。廣求見地。以微當局者之容納。藉以鼓吹各負責者注意良莠。此可足見閣下系念同胞之熱摯。豁然昭彰。愚舍居昌圖縣。管界三區。當九一八事變後。胡匪蜂擁而起。殆遍各地。殺燒淫掠。綁票勒索。無日無之。愚實目覩眼見。至今回想悲慘恐懼之狀。不覺不寒而顫。竊此多係地痞勾引而成。顧作匪徒之傳達報告。以冀破地略鎮。從中漁利。其惡個屬難容。惟查拏之法。以辯眞實之憑証。不外下列數端。(一)多係無正業之流氓。煙館賭局。酒飯茶肆是其常棲之所。(二)無論其行踪至於何處。均大吹而特吹。先言其曾在某隊某甲當差幾年。(三)觀其服裝必不整齊。行走搖頭擺尾。坐臥不安。(四)家無恆產。人無正業。度日充裕。亦是唯一之憑據。以上數端。吾敢武斷說。若果均能犯之一無好人。確定是地痞不諱。最後吾若聲明幾句。但查拏之法很易。恐怕行之不誠。即陽奉陰委也。某縣公安隊。率隊剿匪。行及將距茬符里許。便作中止。稍頃軍匪互相你來我往。幾次串通。儼若交際場一般。亘數小時之久。兩方各自鳴槍數響。你東我西。如此看來。閣下空費寶貴光陰。毫無効力。僅就淺見。聊申梗概。望閣下暨讀者諸君指正。幸甚

繼武答于遼源

花國拾零

誌銀鳳　(癡夫)

劉家屯十五號。銀鳳校書。北平產也。年也年華登瀛。麗姿妙曼。玉膚凝脂。秀目秋水。纖指若筍。天足宜時。櫻唇皓齒。捲髮垂髾。輕颦嬌憨。婉媚天生。倩兮流盼。令人傾魂。捧心弄姿。直若吳臺西施。盛粧奇艷。無異蟾宮姮娥。花國尤色。粉叢翹楚。至若侑酒侔客。溫柔盡情侍茶問烟。慇懃備至。尤非儕輩。敢望項背也。艷幟獨樹。不愧名花。獨恨遇物妬美。使其淪落風塵。嗟夫。彼蒼不憫。偏竟濁跡勾欄。噫嘻。吾不禁爲之惜焉。

投於大連

聯話　(李玉衡)

清季。仁皇帝。遊江南時。過黃河。劉鏞伴駕。節次黃河。黃河之水。聲勢洶湧。波浪掀天。千頭萬緒。汩汩不已。帝莞爾顧鏞曰。朕有一聯請卿爲對。『黃河水翻滾氷涼』。劉鏞應聲答曰。『西山石稀亂棒硬』。此聯雖語句淺顯。而流露滑稽意味。自是風雅不俗。非具天才。烏能臻此。故爾錄出。以餉閱者

業界之獅子

獅子牌牙籤

篠田商會

奈良縣下市町

奉天見本市第一部

不老長壽之靈草

今紅茶

田中紅茶場

日本奈良市

奉天見本市第三部

風燭殘年

人在少壯時每覺背痛腰酸頭昏腦漲以為偶受風寒無關緊要不速求治迨年邁時遂成不治之病痛苦異常若常服第威德補腎丸則雖至耄耋亦不覺其痛苦也

有病之身老來苦！

新樣夏服 大批到貨

敬啓者敝店專做洋服工精料實價格克已製作樣式無不新穎適合尊體定期交貨決不遺悞不拘多少請賞賜顧並應做其他定活如蒙製做必保滿意敬請各界駕臨試顧便知不謬

奉天銀座街中谷時計店比隣

神戶屋洋服店

電話三四九

感謝國醫聖手

前興京司法監督吳雨芹啓事

牛韻昇先生

緣於七月二日內子忽患急性霍亂惡症吐下昏迷四肢厥逆氣息如絲群醫束手家人恐慌幸經同院介紹大西邊門外廣生慶藥店牛君韻昇電速請到切脈察色詭言溫毒內閉外受風邪邪正交爭清濁渾凝中宮吐下尚可邪已傳經危殆萬分家人涕泣求救先生施其妙手回春針法病人立即甦明服藥二劑霍然痊癒嗚呼牛醫妙法神乎其神清夜良思恩同再造特此感謝聲鳴於報

感謝人　現任熱河獨立旅軍法處處長　吳雨芹

小兒疳藥

本疳藥爲本堂李醫師所配製實驗多年始得相當功效纔經官府化驗認爲有效准予專售

主治如下　小兒　稟賦不足　氣血衰弱

毛髮脫落午後潮熱肚大堅硬青筋暴露面色青黃
肌肉消瘦手足發燒床倦喜睡乳食不思喜食泥土
頭大頸細吐瀉乾嘔口乾渴煩頭身乾熱消化不良
大便稠黏下痢膿血腸胃積滯少腹窘痛搖頭揉目
耳流膿血自汗盜汗躁煩驚悸咬牙弄舌口舌生瘡
齒齦出血鼻爛赤癢口唇腐爛腮爛唇蝕牙齒脫落
腸胃有虫肛門濕癢吐虫渴虫皮枯甲錯
速服本疳藥確有實效他藥所不能治者服
用本堂疳藥無不收奇輕立則三五袋重則一二元

保險去根

定價大洋每袋四角半打二元一打三元六角外埠郵加費一角空函不覆滿自働電話三三五一號

總行奉天大西邊門外路北鴻育堂蔘茸藥店啓

亨得利

用最新式儀器　聘最有經驗光學專家

驗目配鏡

無論近視老光散光斜光　分毫不差

奉天城內中街大西門裡

胡魁章筆墨文具書店

瀋陽小北門裡西路電話二六八六

本號自清咸豐年開設以來已有百年久爲各界諸君嘉許遠近馳名遐邇咸知茲致百年紀念爲酬賜顧諸君起見特別廉價以副惠顧之雅意

專售各種

湖筆徽墨　文具紙張　賬簿封箋　各種銅器

自製　硬尖水筆

運動用品　學校用品　古今書籍　各種碑帖

代理東北儀器館

風琴　唱機　繪圖儀器　理化器械　化學藥品　標本模型

代售上海藝苑眞賞社碑帖

玻璃版精印拓本碑帖畫冊一概俱全

百年紀念特別廉價

韋廉士吸入止咳片

新式可以吸收氣體之治療品

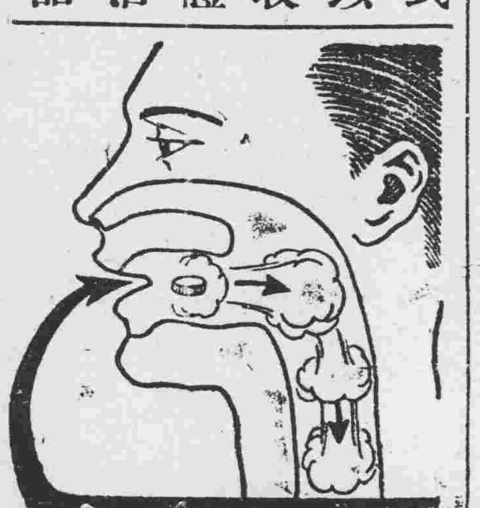

治咳嗽傷風喉痛氣喘氣管支炎以及其他喉胸疾病

此新藥品之作用在於發放芬芳治療之氣體直入咽喉而達於肺片在口中溶化立覺氣管清爽痰化炎消氣順咳病菌傷風菌或其他喉胸症之病菌俱即滅亡韋廉士吸入止咳片實地入肺無論其病在鼻在喉在氣管或在肺臟之極隅此片治療之藥氣均能直達其病源也　各藥房均有出售每瓶一元或向上海江西路四五一號韋廉士醫生藥局購備每瓶一元二角無論遠近郵費不取

年逾花甲 體似青年

能作此豪語者有幾人乎未登望六之年已覺老之將至者且甚多也然則彼少數童顏皓首老而彌健者又何故耶曰是因若輩常維持其血液壯旺故耳良以血乃健康之標準苟血常佳老亦不覺反之血若虧損則力衰肌瘦臟腑弱神疲消化不良諸症遂起矣韋廉士醫生紅色補丸以補血健腦馳名天下者五十有年自始迄今歷受醫藥界嚴密之考查而爲所稱許君如感覺早老且試此丸而收其良効爲浙江蘭谿大源木行會計林君岐山來書云「鄙人年逾花甲因司賬過勞神倦力疲夜眠不安飲食乏味後經友人姚君介紹韋廉士醫生紅色補丸吞服數瓶神清體爽繼續服用諸症霍然精神充足食量頓增復我固有之康健感激之餘特此伸謝」

韋廉士醫生紅色補丸統治由血虧而起之各症以及婦科疾病

各藥房均有出售或直向上海江西路四五一號韋廉士醫生藥局購備每瓶一元五角六瓶八元中國境內郵費不取

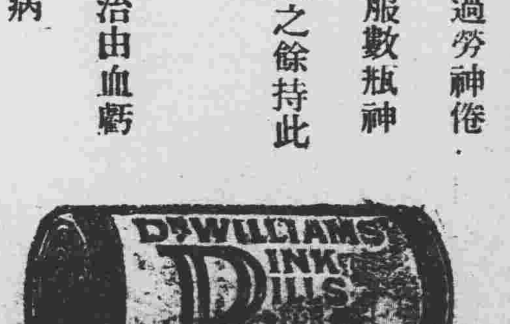

大前門香烟

不要悶　不要愁　不要怒

請吸一枝大前門　便可解顏消愁悶

C9-169